



長榮大學113年度4月份 校園安全委員會會議

113年04月25日



會前禱告



程 序 表

項次	議 程	使 用 時 間	地 點	主 持 官
壹	主 席 致 詞	10分鐘	行 政 大 樓 4樓3會議室	主 任 委 員
貳	主 席 指 (裁) 示 事 項 辦 理 情 形	20分鐘		
參	工 作 報 告	30分鐘		
肆	提 案 討 論	10分鐘		
伍	臨 時 動 議	10分鐘		
陸	散 會			



壹、主席致詞





貳、主席指(裁)示 事項辦理情形



項次	主席指(裁)示事項	辦理情形	追蹤結果
110-0625-5	<p>1. 每季安排前 季交通事故比例 最高的系所實施 入班宣導。</p> <p>2. 協調博雅學部 於「淨零永續生 活與實踐」課程 中，增列校園安 全宣導課程，由 校安中心協助邀 請專業人員蒞校 宣導。</p>	<p>校安中心：</p> <p>1. 113年第一季安排職安、 企管、綠能及運技系實 施交通安全宣導，已於3 月28日宣導完畢，計4場 次，共145人次。</p> <p>2. 112學年度第2學期淨零 永續生活與實踐入校安 全宣導課程，已於於3月 6-29日實施入班宣導完 畢，計10場次，共390人 次。</p>	建議 持續 管制





參、工作報告





校安中心

校園安全工作報告

長榮大學113年3月份校安狀況

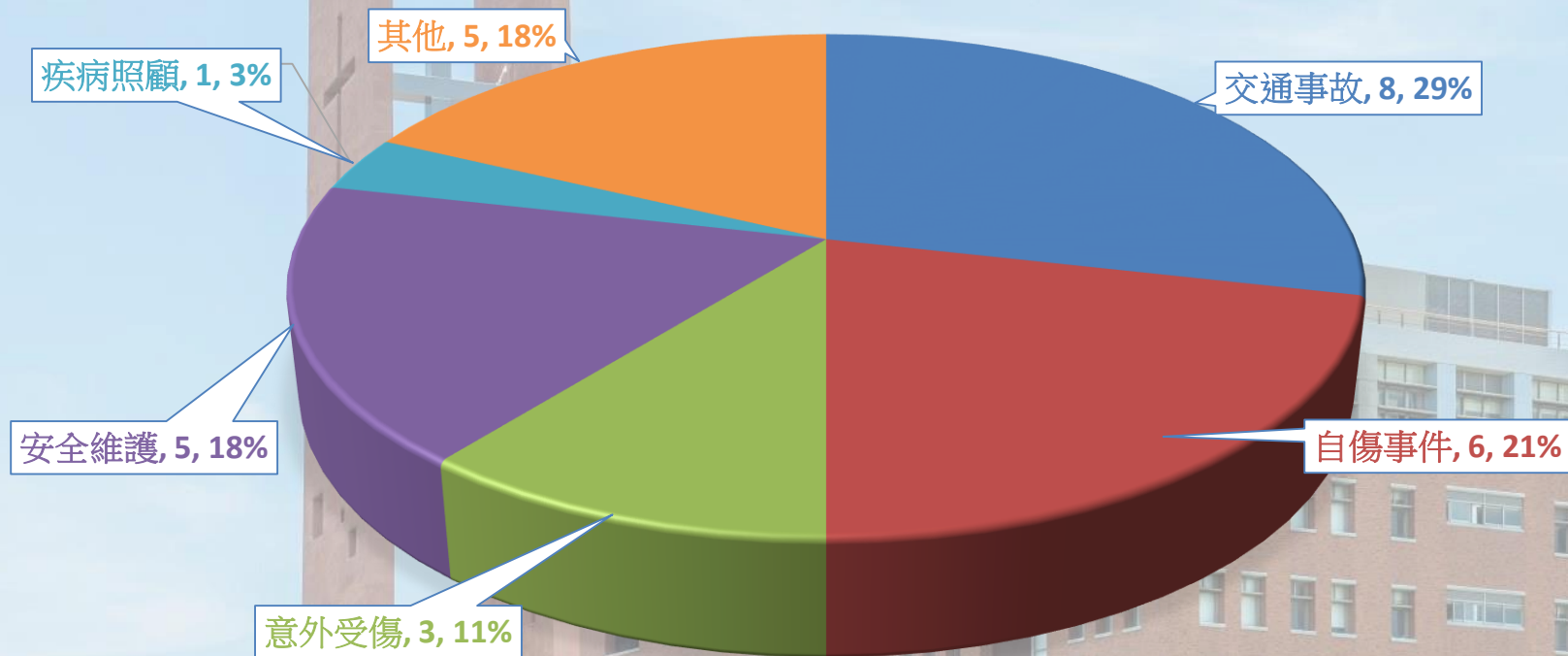

類別	意外事件			安全維護	暴力或偏差行為	疾病照顧	其他	合計
	交通事故	自傷事件	意外受傷					
113年3月	8	6	3	5	0	1	5	28
112年3月	8	0	0	5	3	26	1	43

與112年3月比較減少15件

長榮大學 113 年 3 月份 校安狀況

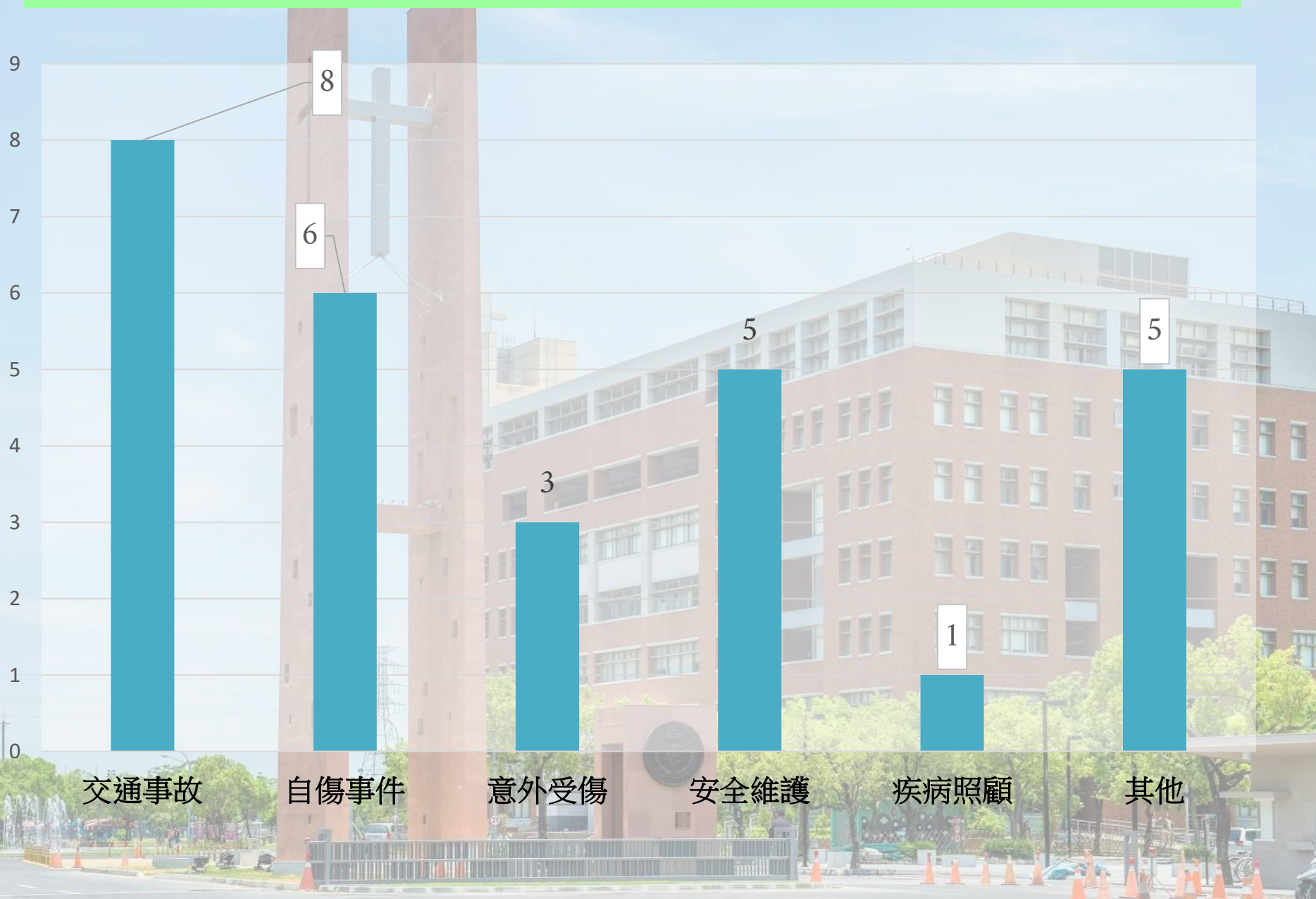



校安防護作為暨 演練、宣導活動

校園安全相關活動

近期重點宣導事項：近年詐騙種類，以假網拍、投資詐騙及解除分期付款詐騙(ATM)為前三名，已利用各種管道提醒同學加強注意。

校安中心

長榮大學

單位介紹 校園安全 交通安全 新世代反毒 兵役國軍人招 賃居人權法治 成果展示 下載專區

防詐騙宣導~被同學騙簽名 夜校生背債近10萬

最後更新:2024/04/02

A Normal Q Larger X Largest

<https://udn.com/news/story/73217858095>

中部數百名大學生誤信業務員「簽名賺五千」說詞，陷入無卡分期債務陷阱，受害者「小偉」說，他與負責攬客的林姓業務員是同鄉，對方拜託幫忙衝業績買電腦，表示會高價轉賣，並提供五千元佣金，保證不必繳一毛錢，「因為是同鄉就沒戒心，居然連同學都騙」。

如有發生上述情形，請儘速報警及與校安中心聯繫，謝謝，校安中心關心你！

大潭派出所電話：06-2785140

校安中心電話：06-2785119

釣魚簡訊 假網拍 假投資 解除分期付款 假愛情交友 猜猜我是誰 假檢警 假求職



案例：
簡訊通知「通行費」未繳 點擊連結輸入個資 信用卡秒遭盜刷

案例：
「恭喜獲得貸款額度！」 詐釣魚簡訊誘上鉤 詐團海撈19萬

校安防護作為-校安宣導暨防身術

112學年度第2學期辦理長榮精神融入校園安全宣導暨防身術教學計10場次，共390人次。

日期	時間	地點	人數
3月6日	0810時-1000時	T30301	47(數媒+資管+互動+資設學院)
3月7日	1010時-1200時	T20304	44(翻譯+美術)
3月11日	1320時-1510時	T20305	35(職安A+B)
3月11日	2010時-2155時	T20315	16(日語+進修運技)
3月14日	0810時-1000時	T3B101	50(國企+觀餐)

校安防護作為-校安宣導暨防身術

112學年度第2學期辦理長榮精神融入校園安全宣導暨防身術教學計10場次，共390人次。

日期	時間	地點	人數
3月18日	1010時-1200時	T30301	34(企管1A)
3月22日	0010時-1200時	T30301	37(航管1A)
3月27日	1010時-1200時	T30301	36(資工)
3月28日	0810時-1000時	T20304	55(心理+醫藥+醫社學程)
3月29日	0810時-1000時	T30301	37(航管1B)

校安防護作為-校園安全融入課程

112學年度第2學期辦理淨零永續生活與實踐融入校園安全宣導，依術身肢不副秘書長指導由系輔導參加的，不要勉強進行實地演練，以免造成必要的困擾。本學期共實施7場、390人次。



校安防護作為-校園安全融入課程

112學年度第2學期辦理淨零永續生活與實踐融入校園安全宣導10場次、390人次。

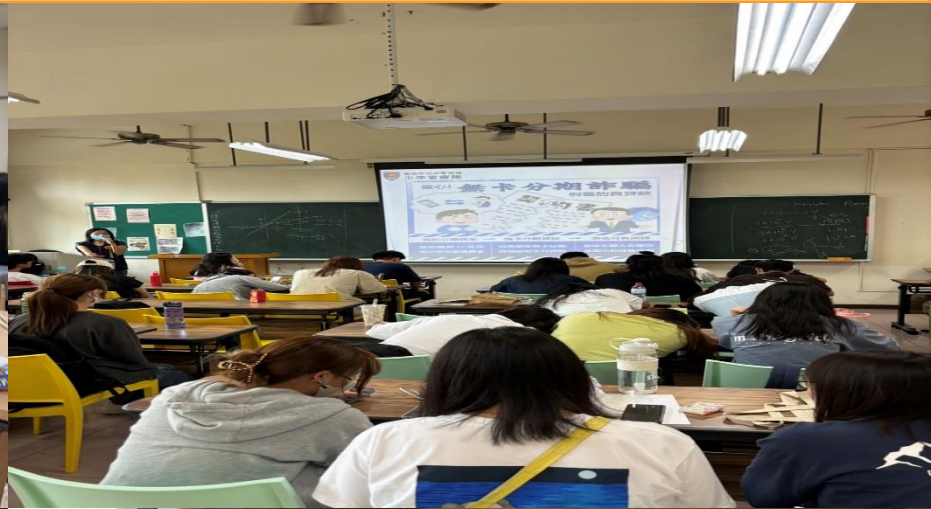

校安防護作為-交通安全入班宣導

依據110年6月校安委員會指示事項：每季針對前一季交通事故比例最高的系所實施入班宣導；113年第1季對職安、企管、綠能及運技系等系實施4場次宣導，145人宣導。

日期	時間	地點	班級	人數
3月11日	1320-1510時	T20305	職安系	35員
3月18日	1010-1200時	T30301	企管系	34員
3月26日	1330-1430時	T20313	資工系	42員
3月28日	1420-1510時	T30302	運技系	34員

校安防護作為-交通安全入班宣導



校安防護作為-強化設施安全

1. 0328日1710時書畫系(隨班附讀先修，尚無註冊及學籍)耿生於三教地下室T3B104教室旁廁所前因踢到隔水檔版跌倒，右腳小腿脛骨前撕裂傷，經值班教官前往了解由衛保組羅護理師上藥包紮後，因表示要自行返回高雄就醫，故由值班人員載至中洲火車站搭火車返回高雄。
2. 針對上情，奉副秘書長指示：於0329日1000時由校安中心穆主任與總務處營繕組周組長、保管組林組及美術系系助理共同至三教地下室現場會勘，建議如下：
 - (1) 隔水檔版為颱風季節使用，總務處於現場已責請系助理於平時需拆除並妥善保管(如附圖一改善前)，遇有防颱需求時才安裝。
 - (2) 另發現該廊道出入口處有兩具電氣開關箱(鐵製，如附圖二改善前)，高度正好於眼睛部位，如不小心易造成傷害，建議位置調移。
3. 總務處已於3月29日下午將隔水檔版拆除並將兩具電氣開關箱移置安全位置，如圖一、二改善後。

校安防護作為-強化設施安全

一、改善前



一、改善後



二、改善前



二、改善後



校安中心

交通安全工作報告



113年度3月份交通事故與傷害統計

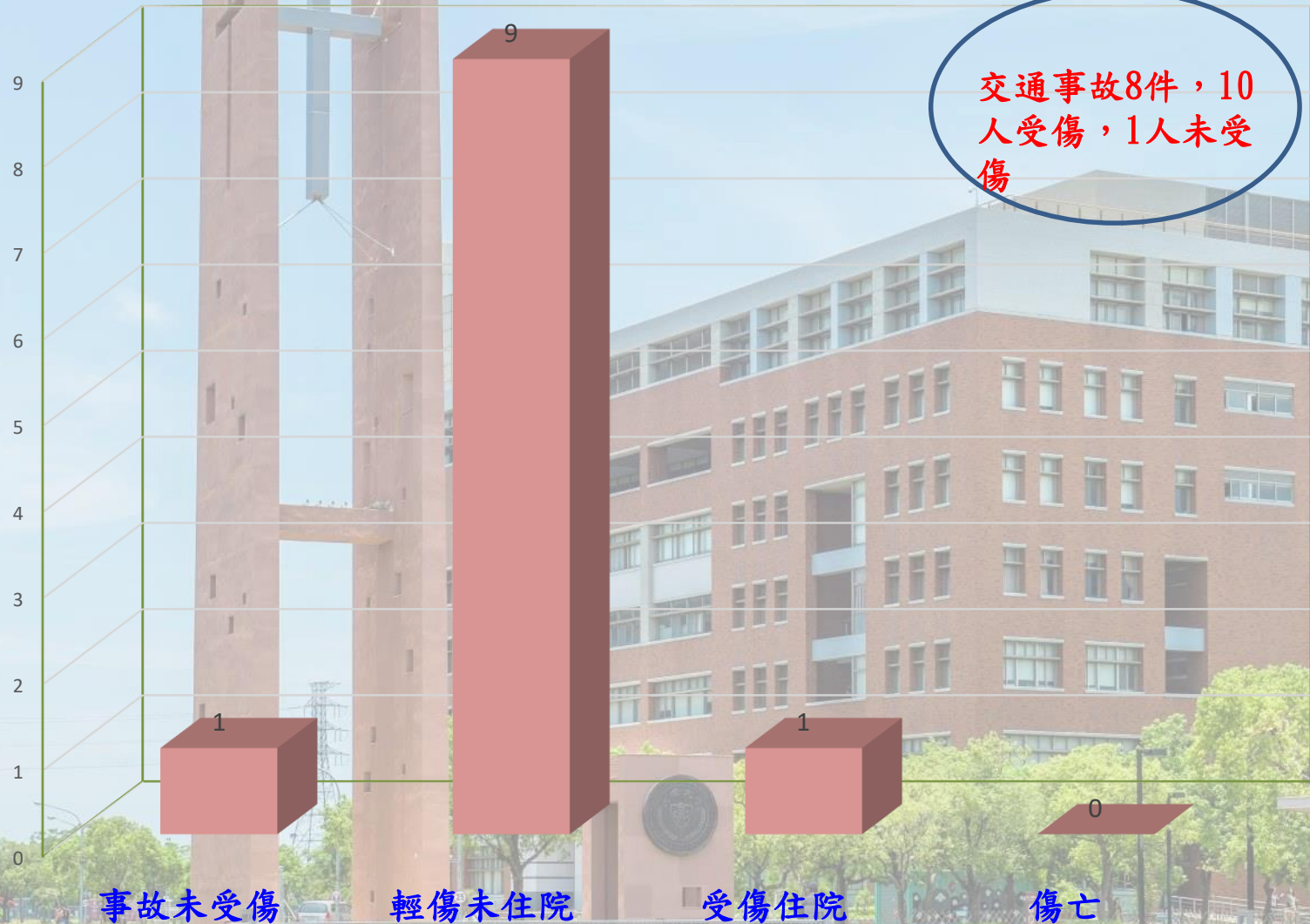

113年度3月份交通事故分析

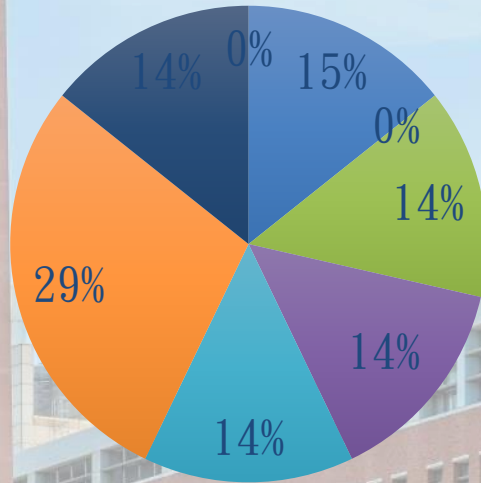

- 校內
- 長榮路一二段
- 中洲路至文賢路
- 臺南市區
- 長大路與附近巷道
- 中正南路二三段
- 仁德歸仁
- 其他

依事故地點分析，仁德歸仁區為學生校外租賃密集處，發生交通事故為上下課及夜間活動時間，研判學生因放鬆而發生之危險，將持續加強交通安全教育宣導預防。

113年度3月份交通事故地點分析

長榮大學學生主要活動區域(路線)圖



圖例

- 國道
- 省道
- 快速道路
- 縣道
- 易發生交通事故路段

113年度3月份交通事故樣態分析

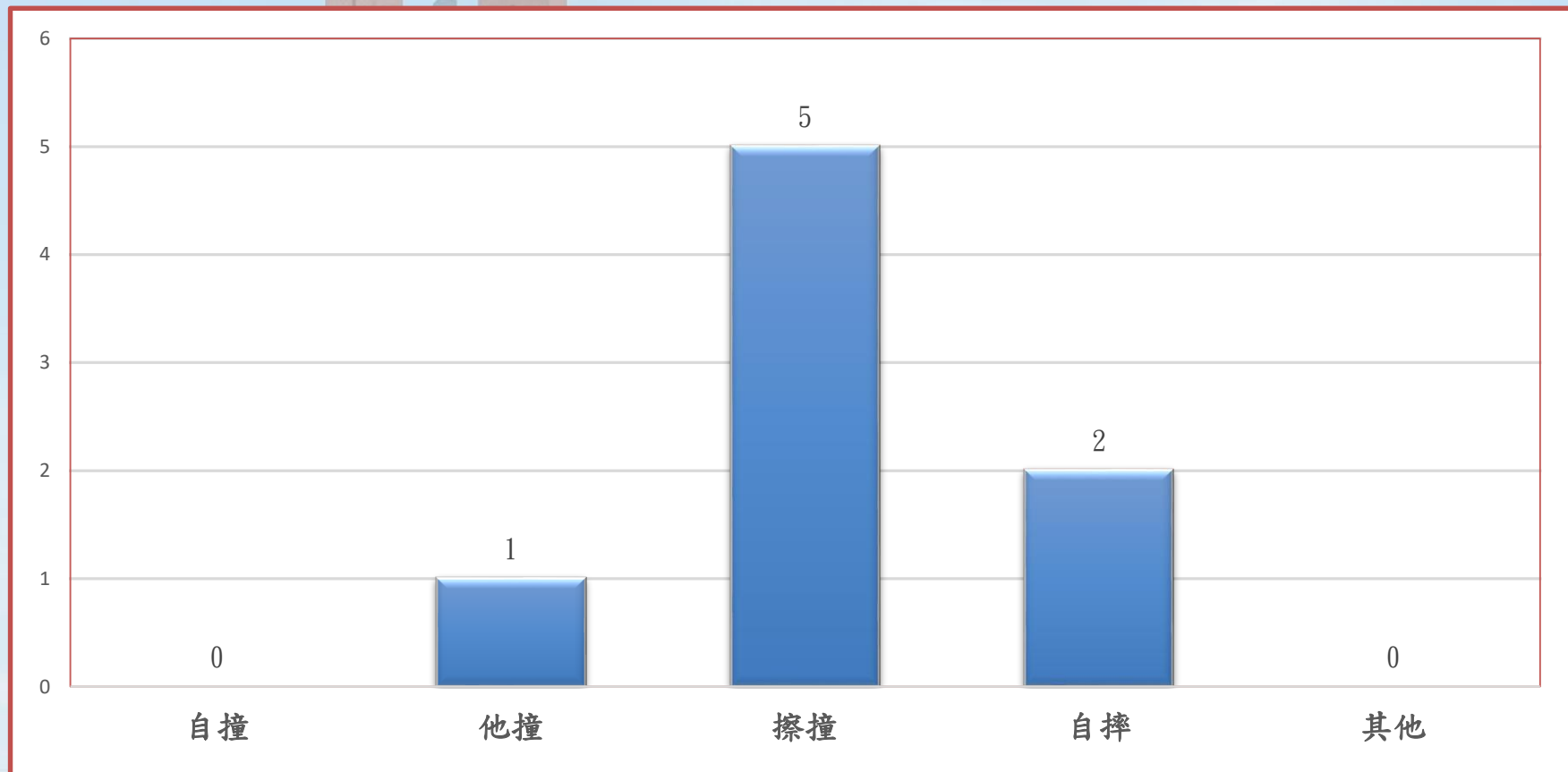

113年度3月份交通意外事件計8件，無酒駕、無照駕駛事件。

113年度3月份交通事故分析

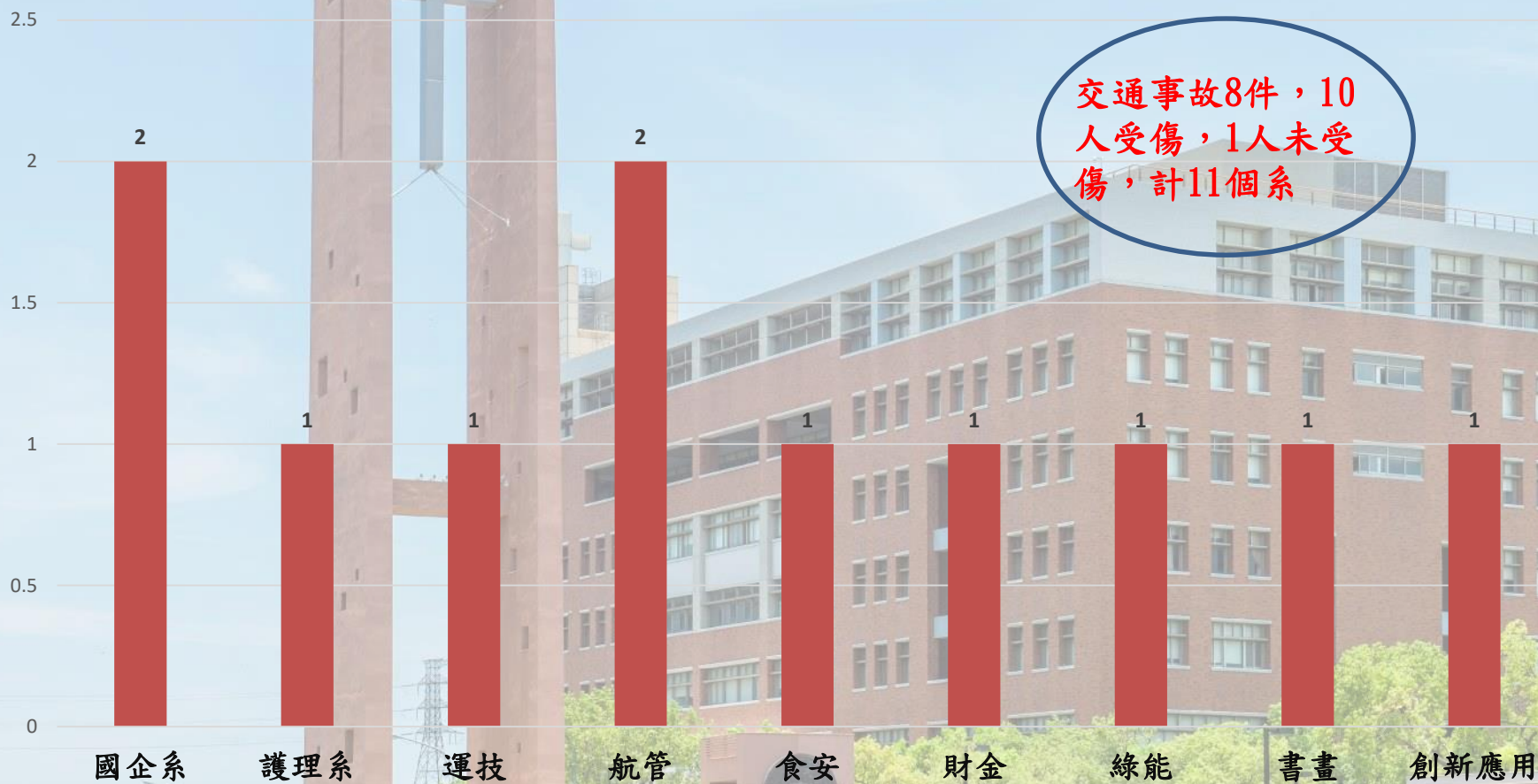

校安中心

夜間巡守工作報告



夜間巡邏113年3月份狀況統計表

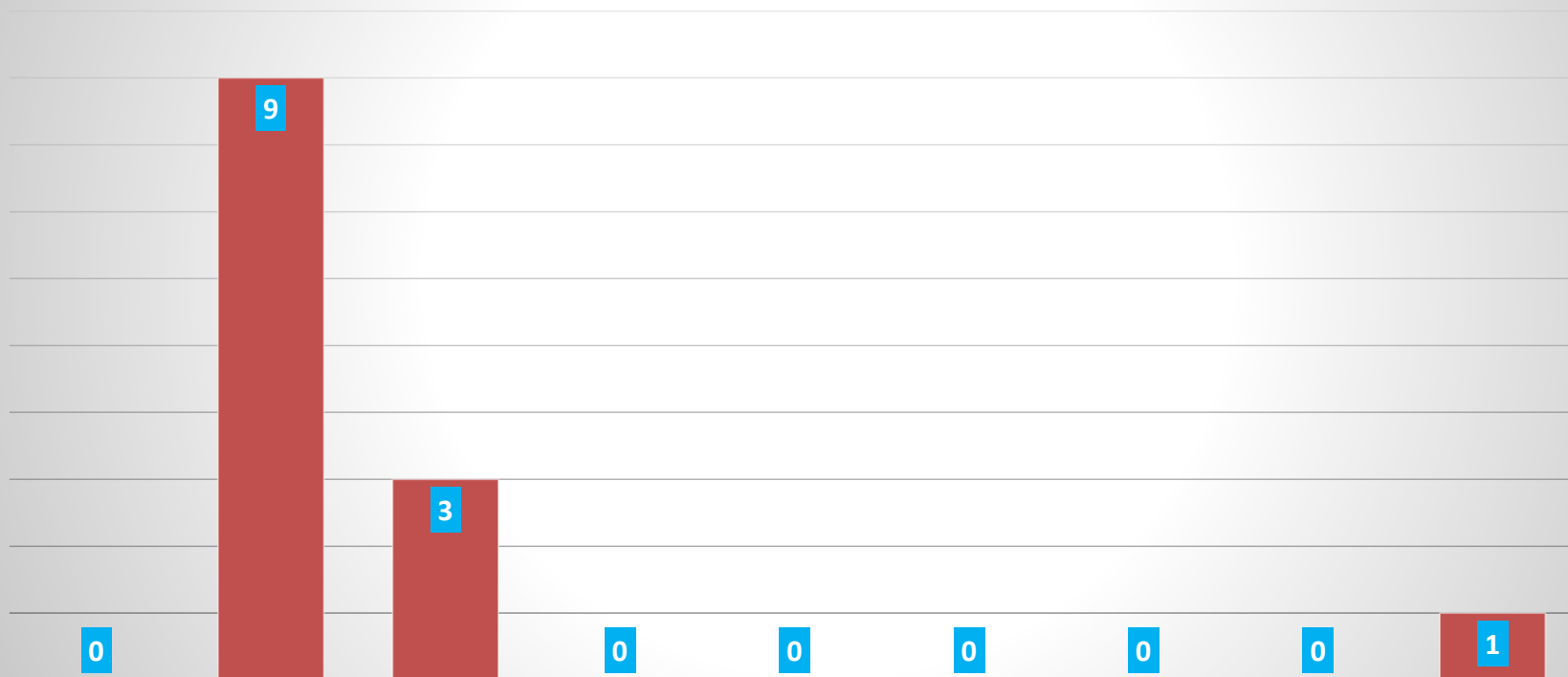

3月份	名稱	守護天使	車輛違規	路燈查修(校內)	路燈查修(校外)	人員受傷	水電管制	設施故障	火警事件	設施改善建議	合計
	次數	0	9	3	0	0	0	0	0	1	13
	比例	0%	69.3%	23.1%	0%	0%	0%	0%	0%	7.6%	100%

校內巡守

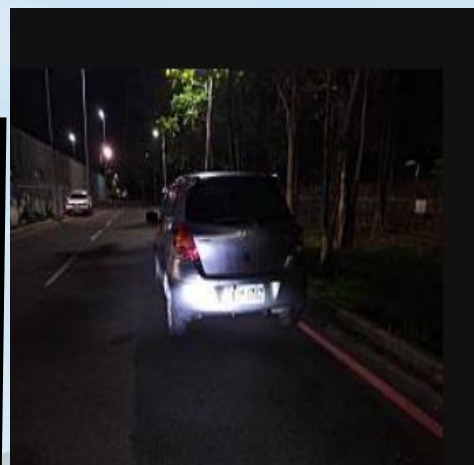

3月份校內路燈共計3座不亮，均已完成修復

3月份夜間車輛違規共計9件，均開立勸導單



不定期於校內抽查菸害防制情況。

關懷夜間學生留校。

校外巡守

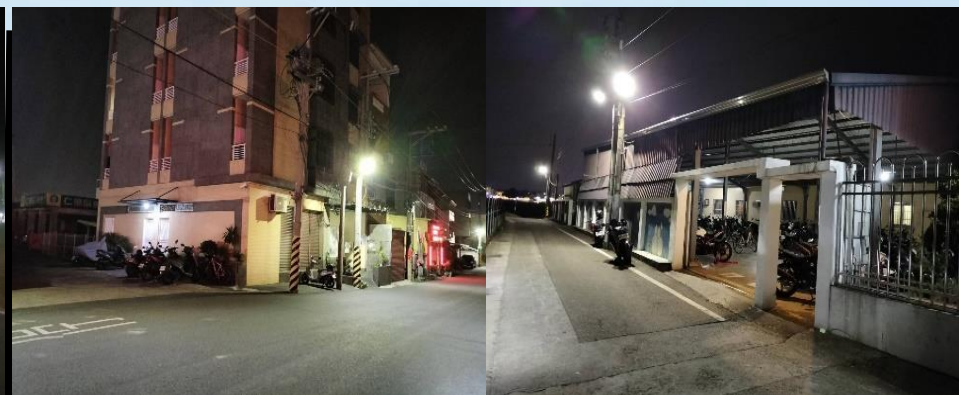
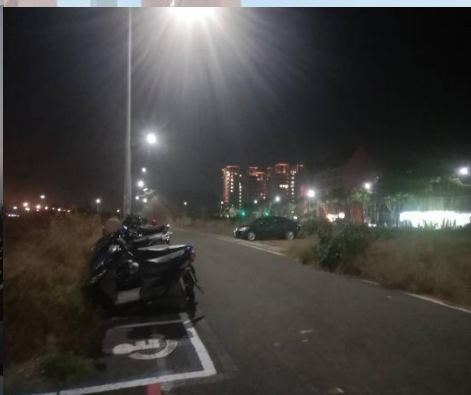

巡視校外交通號誌及路燈狀況，均良好。

學生賃居處所周遭安全巡視。



學校側門外環境巡視。

加強校園外部安全巡視。



管制交辦事項(一)



1. 自111年3月11日起，加強巡視「三井OUTLET」區域。



管制交辦事項(二)

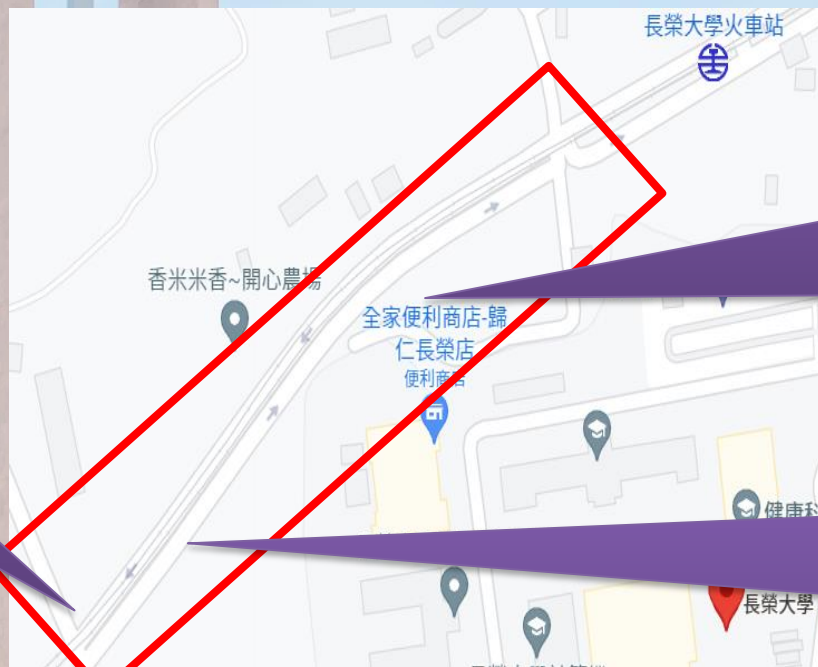
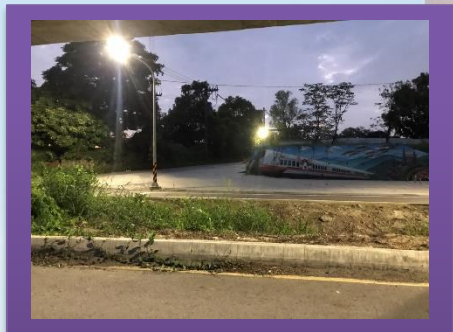

自111年5月12日起，加強「長榮路一段200巷與長榮大學火車站西向」巡邏

夜巡人員巡視賃居處所

針對學生賃居處所排定巡查路線(路線不定期更換)，由每日夜巡人員實施巡查，以維學生賃居處所安全。

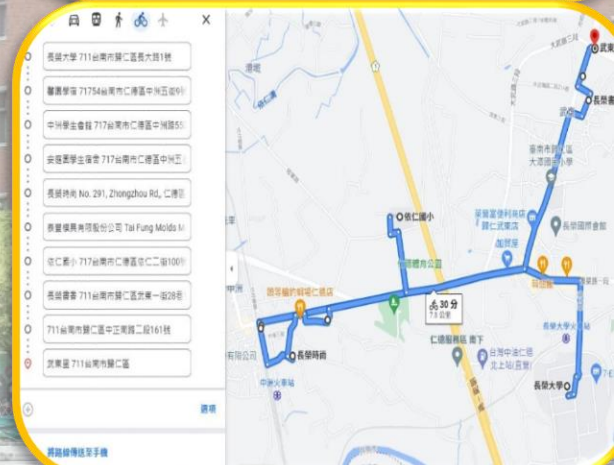
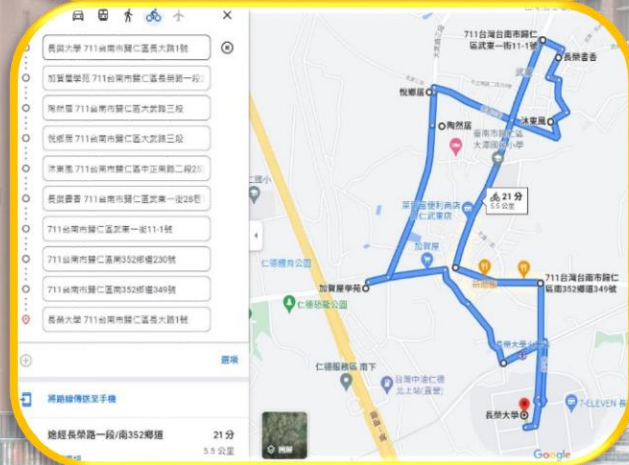
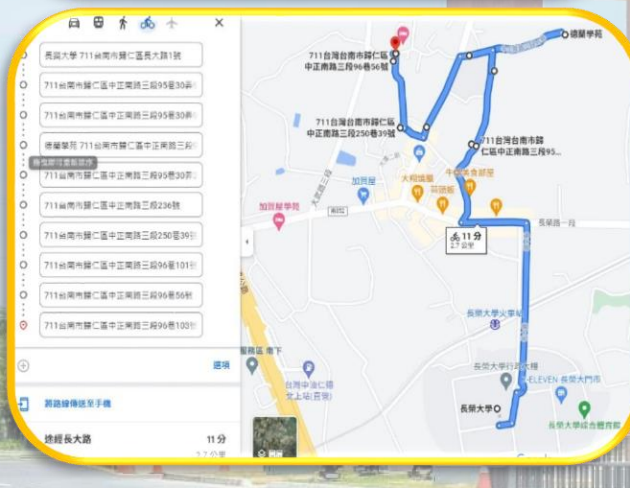
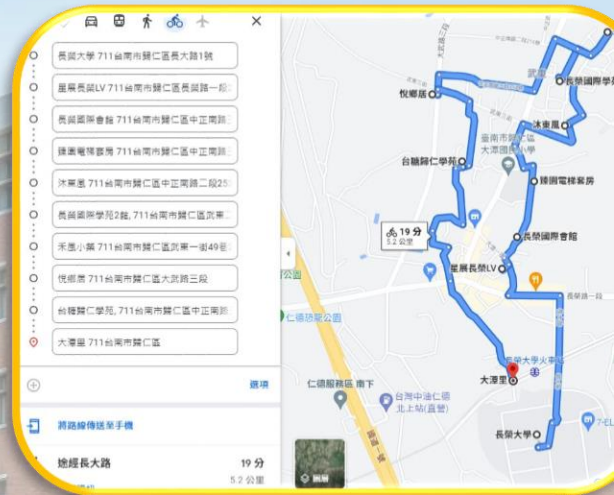
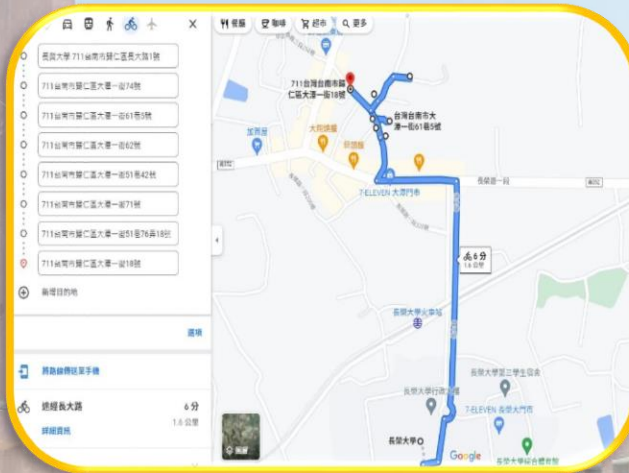
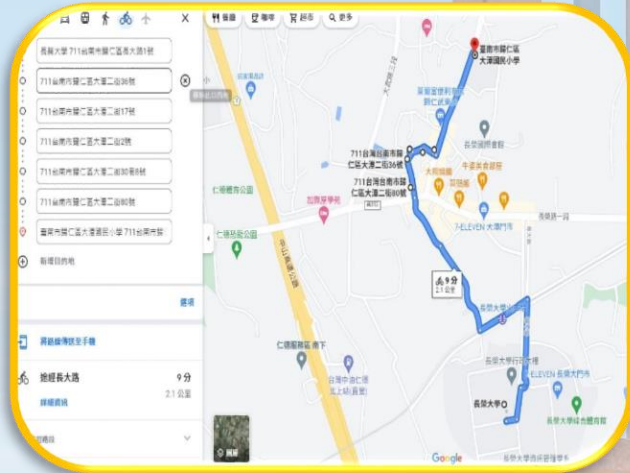

建立校外賃居處所地圖

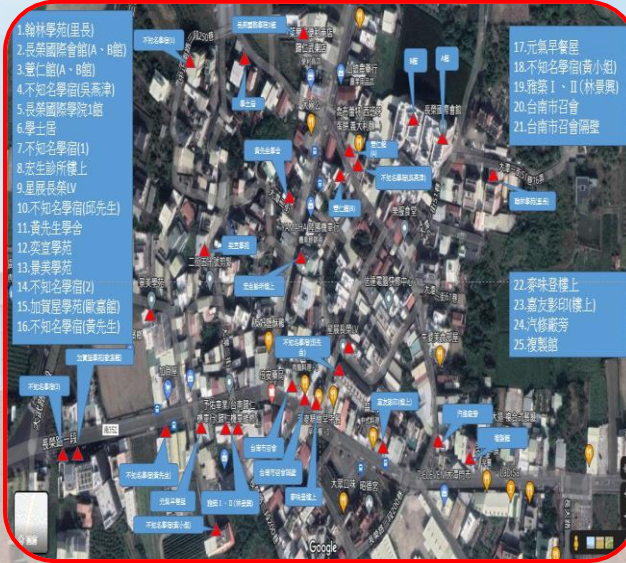
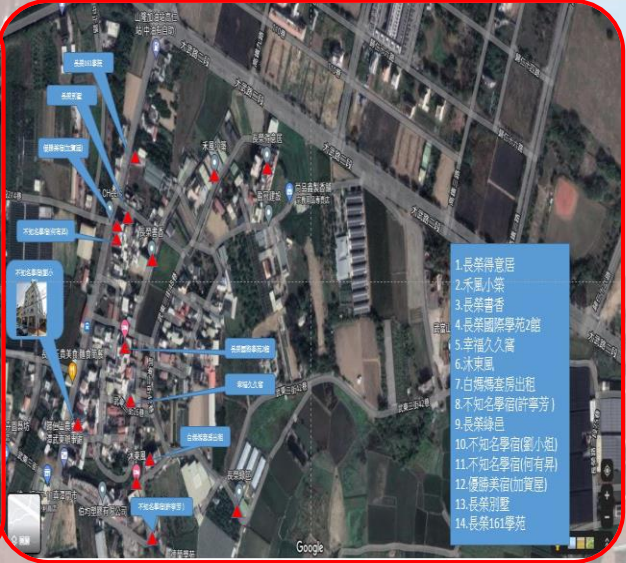

賃居處所夜間巡視



諮商中心



113年（3月）心理輔導服務人次統計

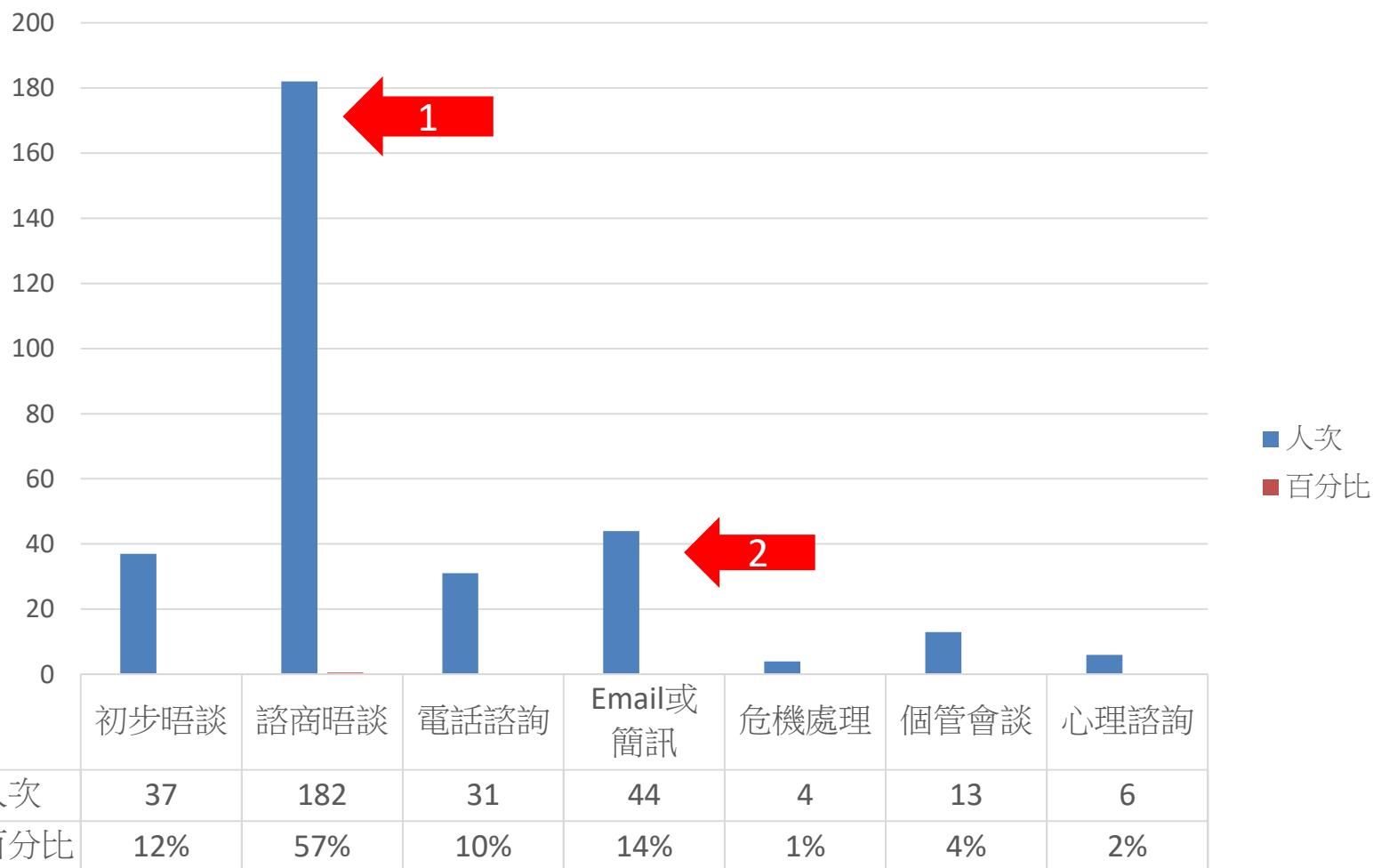

歷月心理輔導服務人次變化

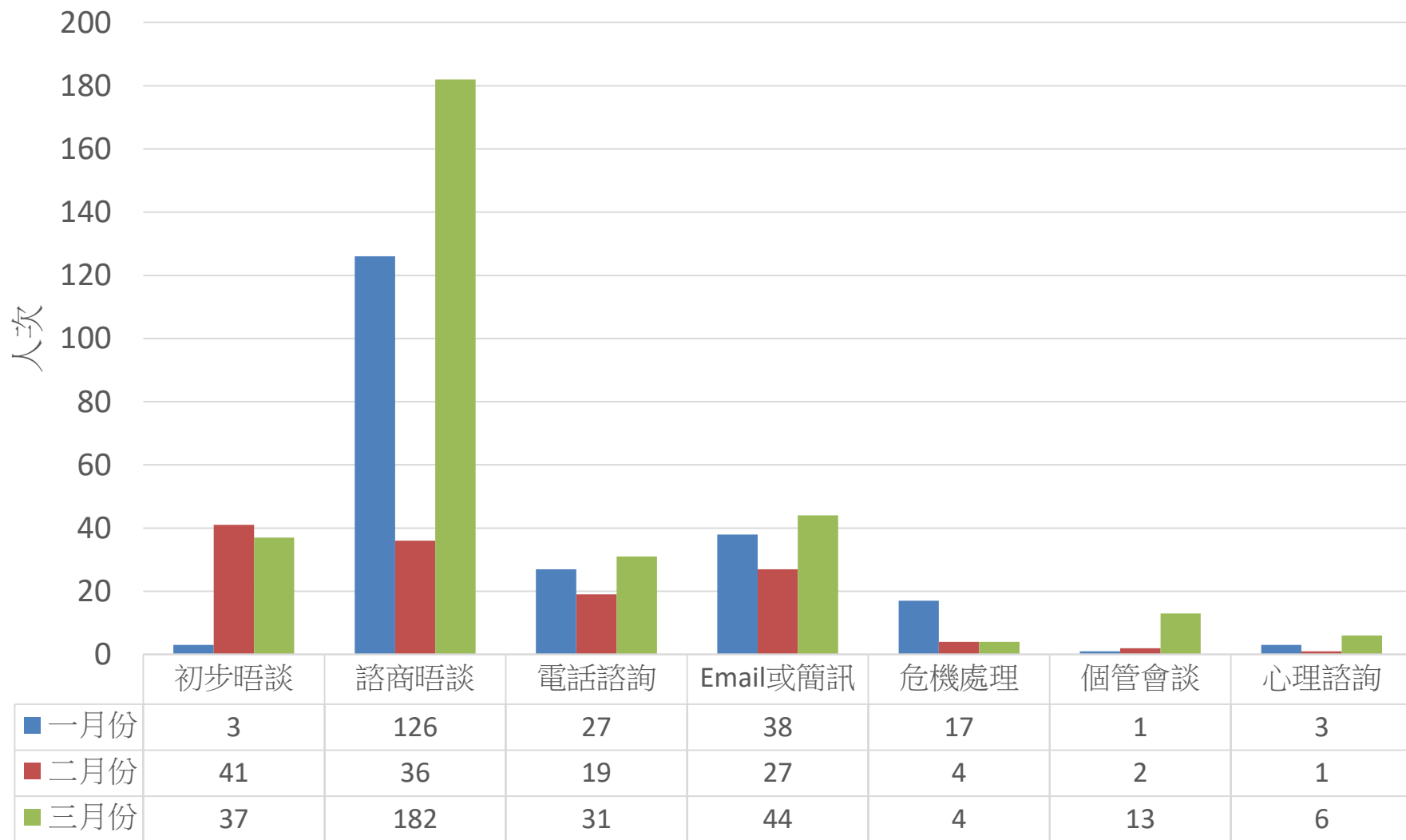

113年（3月）心理輔導來談議題統計

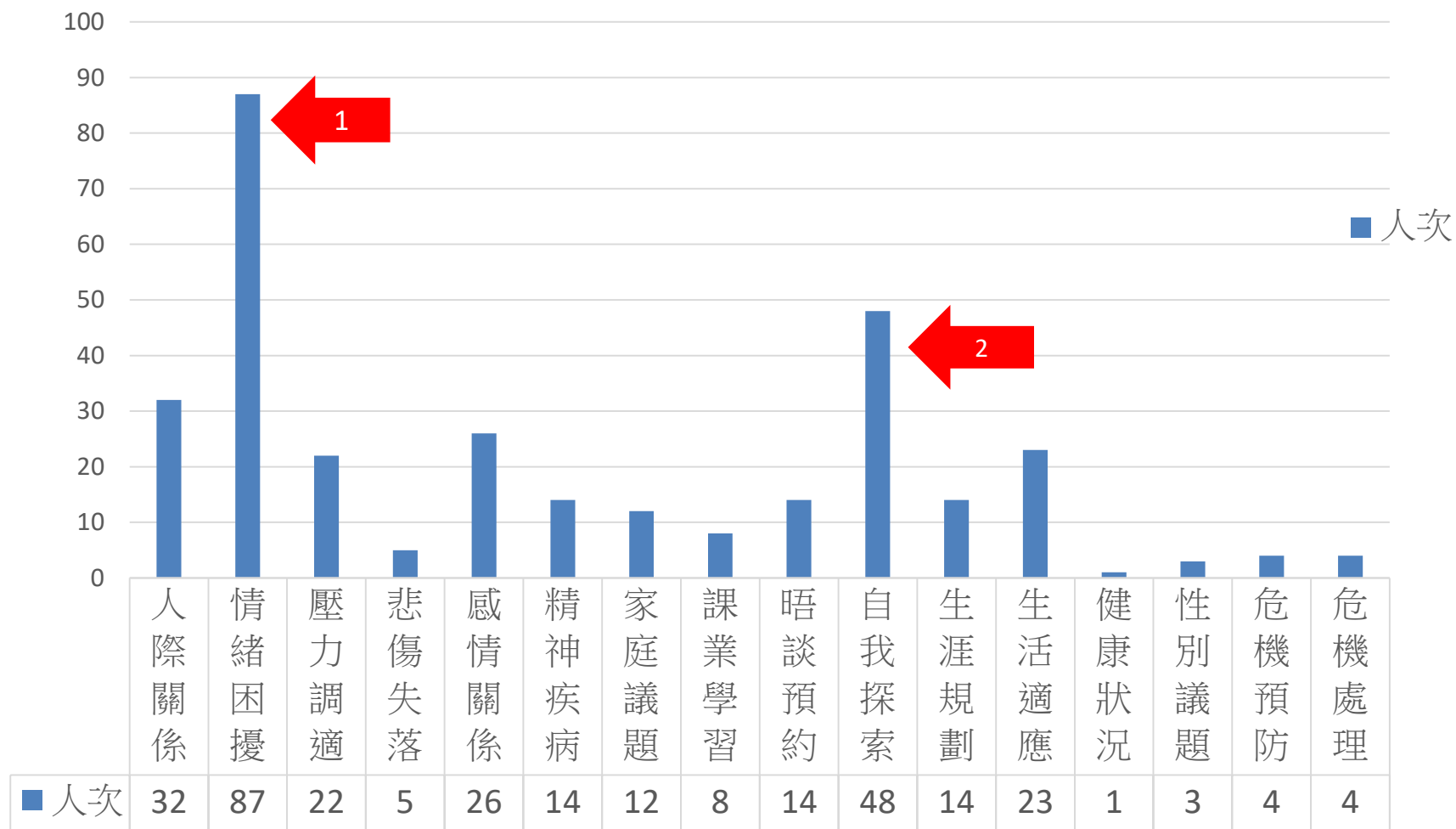

歷月心理輔導來談議題變化

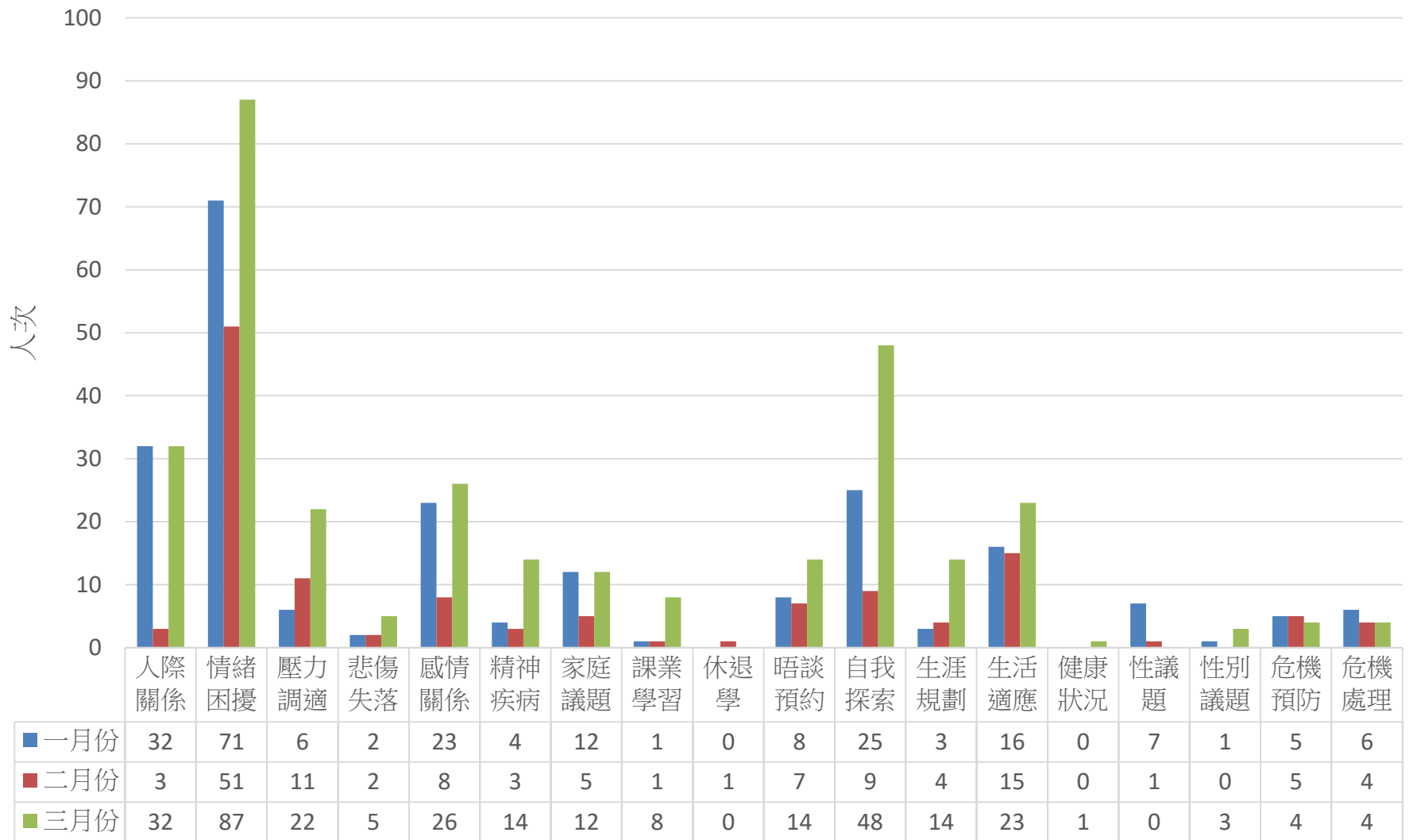

113年（3月）心理輔導來談管道統計

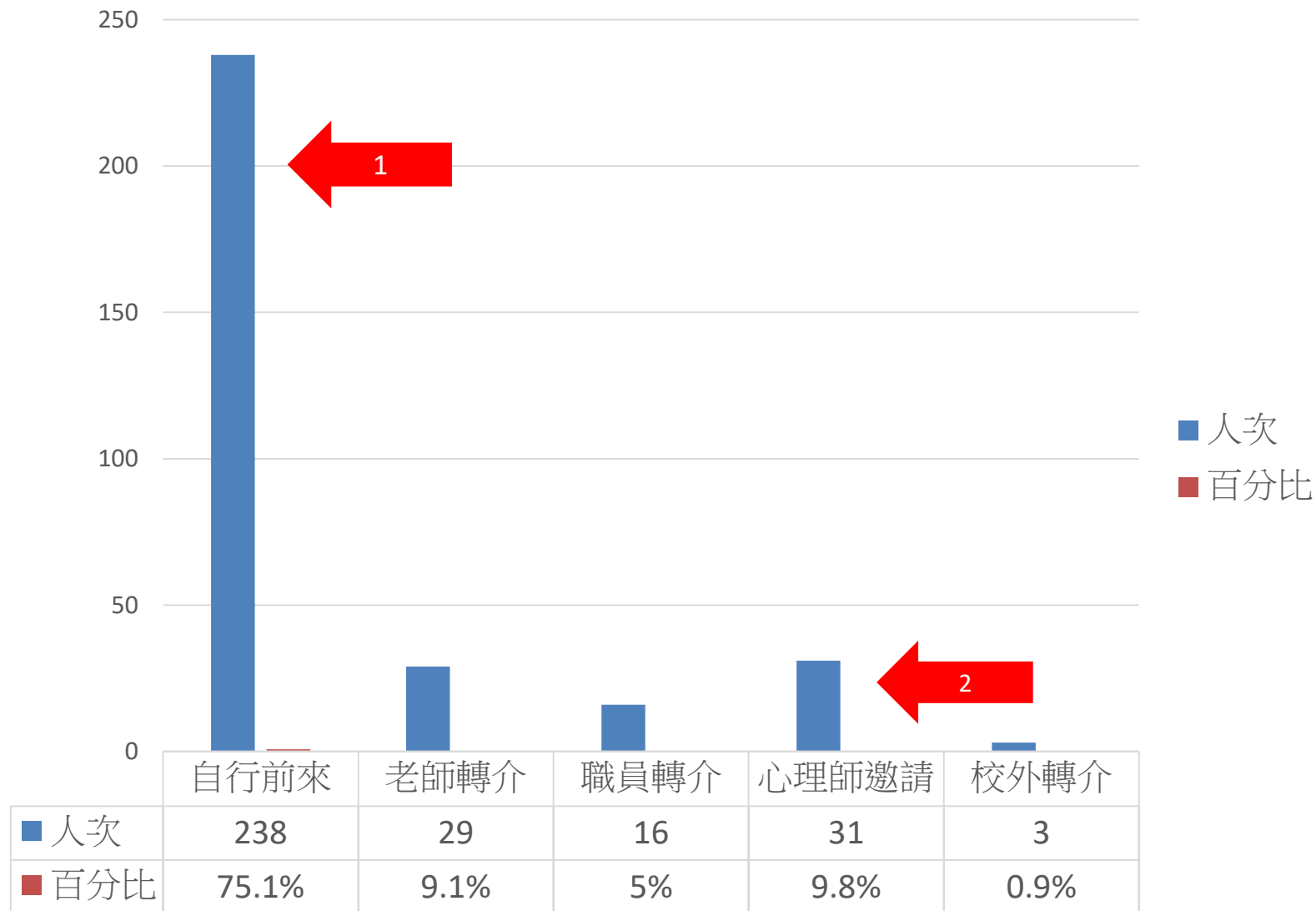

歷月心理輔導來談管道變化

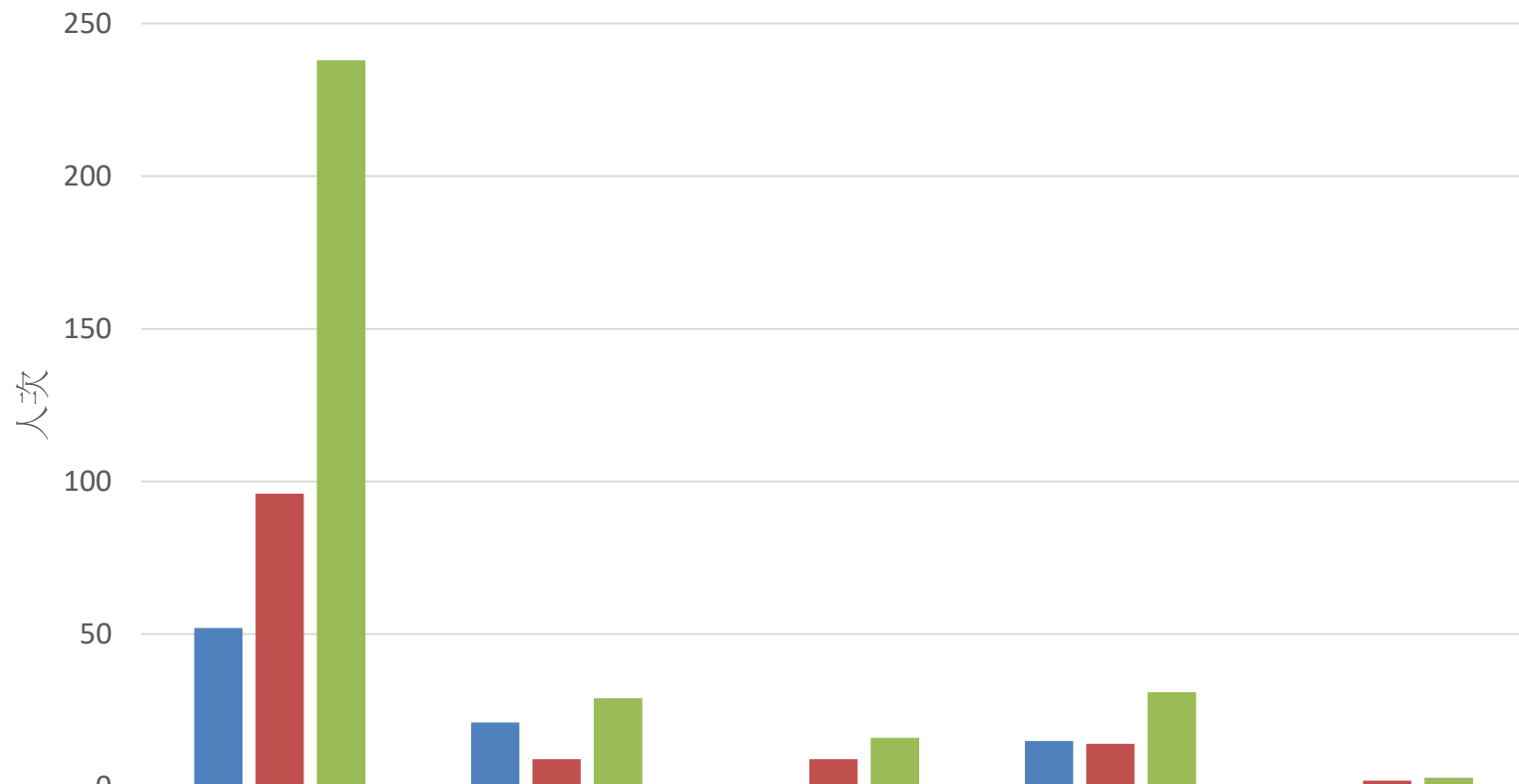

	自行前來	老師轉介	職員轉介	心理師邀請	校外轉介
■ 一月份	52	21	0	15	0
■ 二月份	96	9	9	14	2
■ 三月份	238	29	16	31	3

112-2諮商中心心理健康假服務統計

- 113/3/1-113/3/31因學生請心理健康假，
諮商中心寄發關懷信件共117封，
寄發信件過後前來晤談的學生共5位，5位均申請個別諮商。

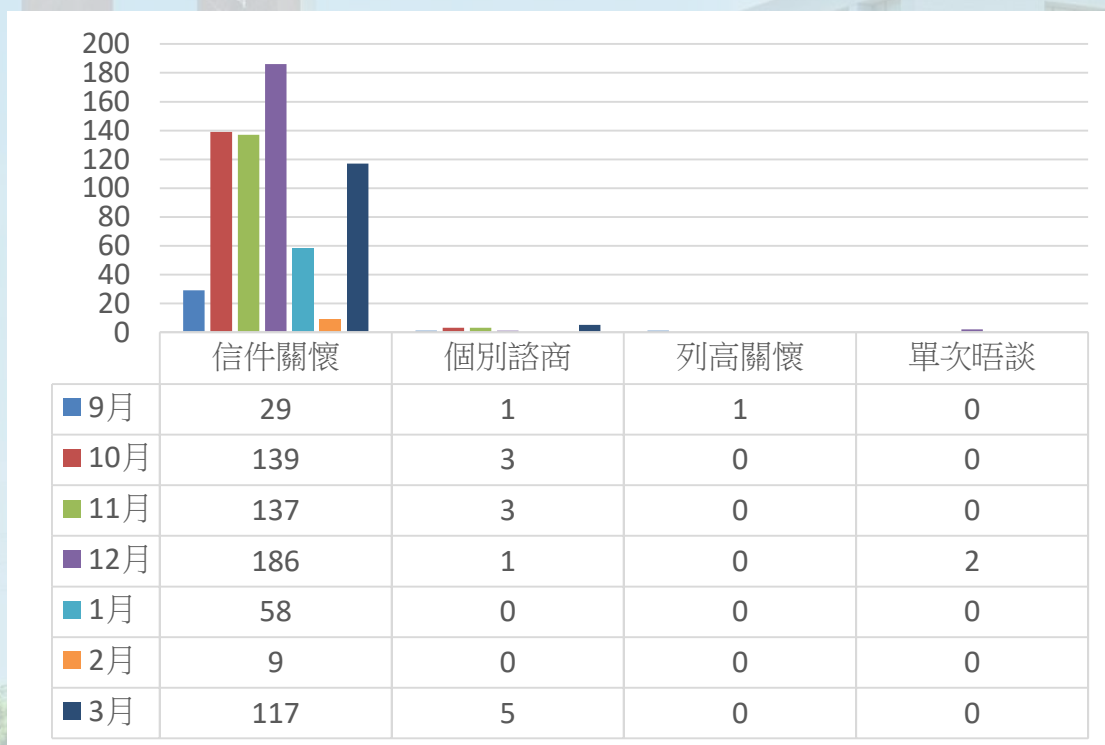

113年（3月）諮商中心責任通報統計

- 113年3月份，諮商中心進行責任通報之案件統計：
自傷自殺案件為3件，合計共3件。

案件比例

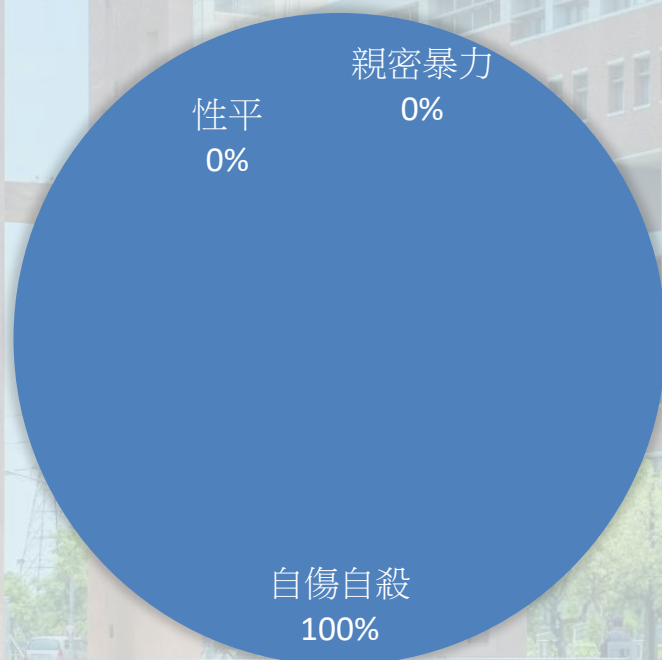

歷月諮商中心責任通報案件變化

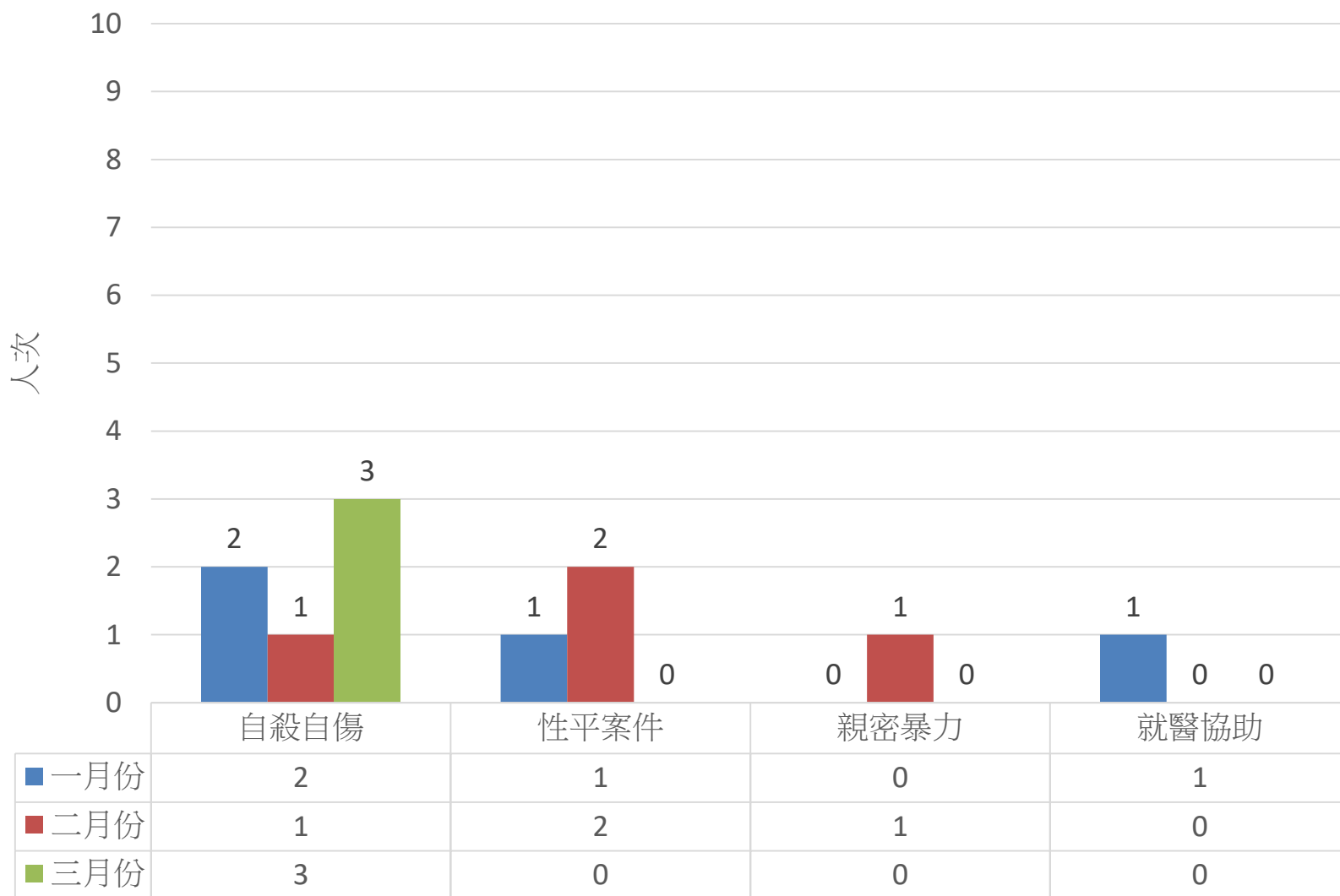

113年（3月）心理輔導開案人次統計

- 3月份共有37位學生進行初步晤談，其中35位學生安排個別諮商，1位學生因可諮商時間太少，無法順利媒合，因此等待派案，總共新開案人數為36人。

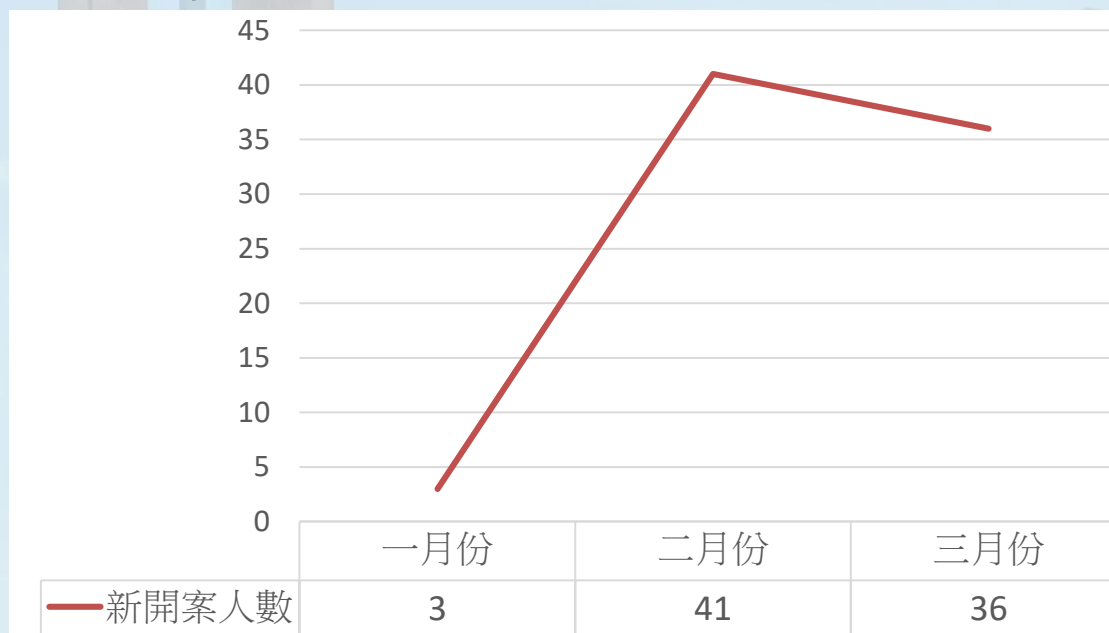

- 截至113年4月8日，諮商中心提供76位學生個別諮商、15位學生高關懷追蹤，總開案人數為91位。

衛生保健組



校園傷病處理

112-2教職員工生傷病處理(3月份) 共128人次。

傷病類別	人數	百分比
★ 擦傷刮傷	76	59.3%
★ 肌肉關節骨骼損傷	21	16.4%
其他 (自覺感冒、針眼、CPR練習過度)	6	4.6%
蚊蟲咬	5	3.9%
灼傷、燙傷	4	3.1%
眼部問題	4	3.1%
腸胃及皮膚問題	4	3.1%
健康服務諮詢	2	1.5%
眩暈	2	1.5%
頭痛、生理痛	2	1.5%
不明原因發燒	1	0.7%
術後換藥	1	0.7%

校內快篩陽性隔離人數



快篩陽性			
年月份/身份	學生	教職員	每月合計
112年12月	1	0	1
113年01月	2	0	2
113年02月	0	2	2
113年03月	2	0	2



流行性腮腺炎個案



- 3月11日接獲台南市歸仁衛生所通報本校**1名**同學確診流行性腮腺炎，期間護理師致電關懷同學，同學身體狀況尚可，建議暫時不入班上課。
- 同學已於3月20日恢復健康入校上課。



肆、提案討論



【提案一】

提案單位：校安中心

案由：擬請討論本校強化落實校園安全暨災害管理實施計畫—地震處理流程圖執行案。

說明：

- 一、奉4/14日校長指示，中央氣象署觀測，嘉義從4/12日~4/13日已發生多達8起地震，請相關單位自我檢視應變能力。
- 二、請各單位依據本校校園安全暨災害管理實施計畫，地震災害事件處理流程圖(如附表6-15)辦理。
- 三、依據地震災害事件處理流程圖訂定因應地震各單位自我檢視應變能力相關注意事項，如附件1。

地震災害事件處理流程圖

發生明顯之有感地震

校 安 中 心

總務長依據地震規模之大小及地震造成之損害情形，召集採購營繕組及保管事務組各若干人組成地震緊急應變小組。

校內各班級由上課教師自行依據災害嚴重性告知同學緊急於教室內採取“趴下、掩護、穩住”姿勢防止受傷，震動後考量震災之損害嚴重性由教師自行決定課程是否停止。

各單位檢查自己之專用空間及附近公共區域，發現有損壞或有危安情形者，立即向採購營繕組反應。

1. 住宿師生及學校其他人員，由學務處及生輔組依據學校地震逃生演練方式，進行緊急應變疏散、逃生。
2. 若房舍有倒塌情形，立即清點人員，並將通報衛保組。
3. 編組同學協助展開不具危害之救援工作。
4. 狀況通報校安中心。

震度強烈、房舍有裂損之虞

行政支援組：1. 編組人力，動員可用器材展開人員搶救工作。2. 協請地方救護機構與人力協助。3. 管制人員進出危險區域，避免餘震形成更大傷害。4. 開設救護區與人員安置區。

如地震災害狀況嚴重，須由校長召開決策小組會議，決定學校後續處置及應變措施。

緊急通報暨處理組在處理完成後，需將損害情形及處理狀況等紀錄彙整，將報告提報校園安全委員會議檢討。

完成處理後需將損壞部分列表，繼續追蹤改善情形。並由決策小組討論做為未來處理方式之改善依據。

附表6-15： 地震災害處理流程圖：

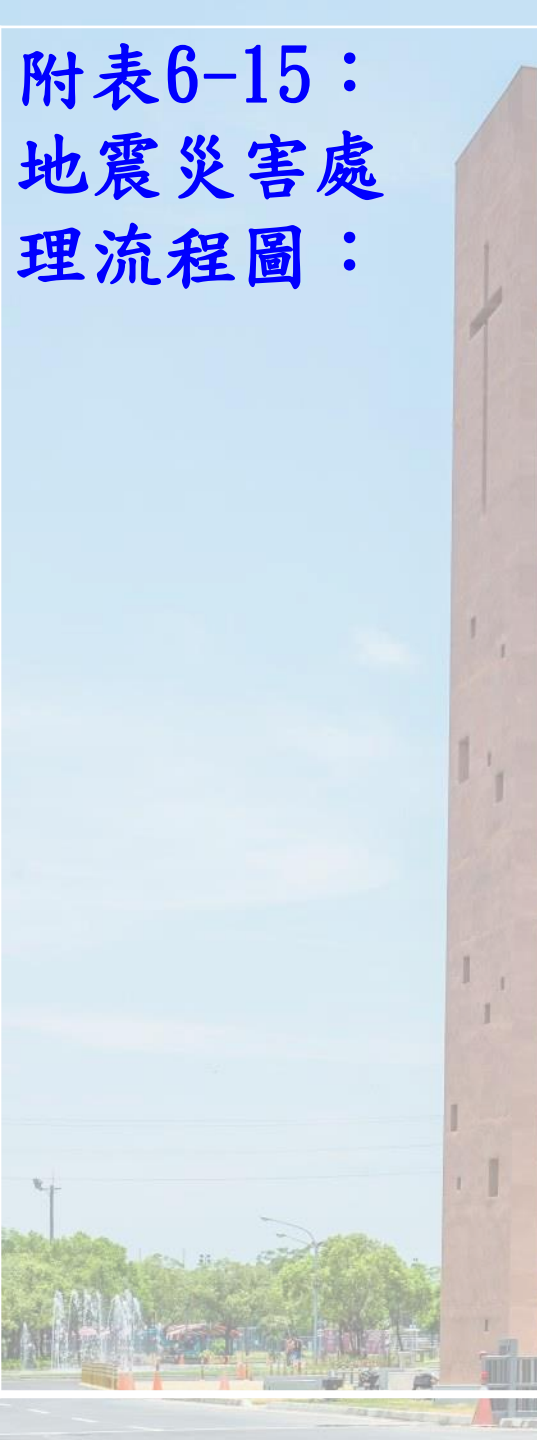

附件1：長榮大學因應地震各單位自我檢視應變能力相關注意事項。

一、校安中心：

- (一)依據教育部顧問室防災科技教育深耕實驗研發計畫：輕度及中度地震，台灣的房子一般是不會倒塌的，故以就地避難為主，通常不需採取緊急避難疏散的逃離行動(中央氣象局新地震震度分級表分屬七個層級10個級別，5弱以上屬強震等級)。
- (二)發生嚴重有感地震接收到國家級警報訊息(災防告警細胞廣播訊息系統(PWS)發出，地震速報被歸類於國家級警報；發布地震速報標準：根據國家災害防救科技中心，當預警系統預估地震規模達5.0以上，且身處預估震度可能達4級以上的縣市，才會收到災防告警系統發送的地震速報)。

(三)發生有感地震，本地震度達3~4級以上，震後校安中心值班人員即指揮調度所屬現有人力(警衛、宿舍管理員、校安人員)針對全校建築、房舍、設備進行巡視，並將全校檢視情況循本校校安系統即時回報。

(四)當本地接收到國家級警報訊息(臺南、屬5弱級以上)，由校安中心值班人員或業管人員經請示後進行全校性廣播系統實施人員避難疏散；如災損致通訊廣播系統失效或未聽到校內警報訊息，由班級上課教師依據國家級警報內容(臺南、屬5級弱以上)判斷，指導同學立即於教室內採取“趴下、掩護、穩住”姿勢防止受傷，震動後立即實施班級人員疏散；若國家級警報內容(臺南、屬4級)以下，由班級上課教師指導同學於教室內採取“趴下、掩護、穩住”姿勢防止受傷，不實施人員疏散。

二、營舍設備、保管單位：

- (一) 總務處：總務長依據地震規模之大小及地震造成之損害，召集採購營繕組及保管事務組各若干人組成地震緊急應變小組。
- (二) 各單位：各單位依據總務處所訂災損檢核表檢視所屬之專用空間及附近公共區域，發現有損失或有危安情形者，立即向採購營繕組反應(請總務處指導各單位大樓區域檢視重點)。
- (三) 震災後經總務處勘查判斷建築房舍受災損嚴重，有列為危樓之虞，由總務處實施是否封樓建議並評估災損

三、發生有感地震，本地震度達3~4級以上，震後校安中心值班人員即指揮調度所屬現有人力(警衛、宿舍管理員、校安人員)針對全校建築、房舍、設備進行巡視，並將全校檢視情況循本校校安系統即時回報。

四、震度強烈，接受到國家級警報訊息(臺南、屬5級以上)，或房舍有裂損之虞，住宿師生及學校其他人員，由學務處及生輔組依據學校地震逃生演練方式，進行緊急疏散。

五、如地震災害狀況嚴重，由校長召開決策小組會議決定學校後續處置及應變措施。

六、教務處：視校園安全與否及教學空間調度進行停課建議及後續復課、補課計畫。

七、建議本校各單位、院(系)加強宣導防震意識，並掌握時效視地震當下情境自行判斷決處相關作為。

擬辦：通過後列入流程圖修正並落實實施。

決議：

附表：新地震震度分級表

NEW!

新地震震度分級表

震度細分 防災落實更準確

震度分級	人的感受	屋內情況	屋外情況	示意圖
0級無感	人無感覺。			
1級微震	人靜止或位於高樓層時可感覺微小搖晃。			
2級輕震	大多數的人可感到搖晃，睡眠中的人有部份會醒來。	電燈等懸掛物有小搖晃。	靜止的汽車輕輕搖晃，類似卡車經過，但歷時很短。	
3級弱震	幾乎所有的人都感覺搖晃，有的人會有恐懼感。	房屋震動，碗盤門窗發出聲音，懸掛物搖擺。	靜止的汽車明顯搖動，電線略有搖晃。	
4級中震	有相當程度的恐懼感，部分的人會尋求躲避的地方，睡眠中的人幾乎都會驚醒。	房屋搖動甚烈，少數未固定物品可能傾倒掉落，少數傢俱移動，可能有輕微災害。	電線明顯搖晃，少數建築物牆磚可能剝落，小範圍山區可能發生落石，少數地區電力或自來水可能中斷。	
5弱強震	大多數人會感到驚嚇恐慌，難以走動。	部分未固定物品傾倒掉落，少數傢俱可能移動或翻倒，少數門窗可能變形，部分牆壁產生裂痕。	部分建築物牆磚剝落，部分山區可能發生落石，少數地區電力、自來水、瓦斯或通訊可能中斷。	
5強強震	幾乎所有的人會感到驚嚇恐慌，難以走動。	大量未固定物品傾倒掉落，傢俱移動或翻倒，部分門窗變形，部分牆壁產生裂痕，極少數耐震較差房屋可能損壞或崩塌。	部分建築物牆磚剝落，部分山區發生落石，鬆軟土層可能出現噴沙噴泥現象，部分地區電力、自來水、瓦斯或通訊中斷，少數耐震較差磚牆可能損壞或崩塌。	
6弱烈震	搖晃劇烈以致站立困難。	大量傢俱大幅移動或翻倒，門窗扭曲變形，部分耐震能力較差房屋可能損壞或倒塌。	部分地面出現裂痕，部分山區可能發生山崩，鬆軟土層出現噴沙噴泥現象，部分地區電力、自來水、瓦斯或通訊中斷。	
6強烈震	搖晃劇烈以致無法站穩。	大量傢俱大幅移動或翻倒，門窗扭曲變形，部分耐震能力較差房屋可能損壞或倒塌，耐震能力較強房屋亦可能受損。	部分地面出現裂痕，山區可能發生山崩，鬆軟土層出現噴沙噴泥現象，可能大範圍地區電力、自來水、瓦斯或通訊中斷。	
7級劇震	搖晃劇烈以致無法依意志行動。	部分耐震較強建築物可能損壞或倒塌，幾乎所有傢俱大幅移動或翻倒。	山崩地裂，地形地貌亦可能改變，多處鬆軟土層出現噴沙噴泥現象，大範圍地區電力、自來水、瓦斯或通訊中斷，鐵軌彎曲。	

附表2：長榮大學震後自主檢查表

建築物名稱：
 所轄位置名稱： 用途：教室 辦公室 實驗室 其他
 填表單位： 填表人： 分機：
 填表日期： 年 月 日
 地震發生日期： 年 月 日

一、建築物主要結構檢查

巡查項目	損傷狀況	損壞程度				照片	說明
		嚴重	中度	輕度	無異常		
柱	<input type="checkbox"/> 破損 <input type="checkbox"/> 剪斷 <input type="checkbox"/> 彎曲 <input type="checkbox"/> 龜裂 <input type="checkbox"/> 其他(請說明)						
樑	<input type="checkbox"/> 破損 <input type="checkbox"/> 剪斷 <input type="checkbox"/> 彎曲 <input type="checkbox"/> 龜裂 <input type="checkbox"/> 其他(請說明)						
隔間牆	<input type="checkbox"/> 破損 <input type="checkbox"/> 剪斷 <input type="checkbox"/> 彎曲 <input type="checkbox"/> 龜裂 <input type="checkbox"/> 其他(請說明)						
剪力牆	<input type="checkbox"/> 破損 <input type="checkbox"/> 剪斷 <input type="checkbox"/> 彎曲 <input type="checkbox"/> 龜裂 <input type="checkbox"/> 其他(請說明)						

二、建築物外觀檢查

巡查項目	損傷狀況	損壞程度				照片	說明
		嚴重	中度	輕度	無異常		
建築物	<input type="checkbox"/> 傾斜 <input type="checkbox"/> 下沉 <input type="checkbox"/> 其他(請說明)						
屋頂平台	<input type="checkbox"/> 破損 <input type="checkbox"/> 漏水 <input type="checkbox"/> 龜裂 <input type="checkbox"/> 其他(請說明)						
外牆	<input type="checkbox"/> 破損 <input type="checkbox"/> 剪斷 <input type="checkbox"/> 彎曲 <input type="checkbox"/> 龜裂 <input type="checkbox"/> 其他(請說明)						
女兒牆	<input type="checkbox"/> 破損 <input type="checkbox"/> 剪斷 <input type="checkbox"/> 彎曲 <input type="checkbox"/> 龜裂 <input type="checkbox"/> 其他(請說明)						
陽台	<input type="checkbox"/> 破損 <input type="checkbox"/> 漏水 <input type="checkbox"/> 龜裂 <input type="checkbox"/> 其他(請說明)						
樓梯、樓梯平台	<input type="checkbox"/> 破損 <input type="checkbox"/> 龜裂 <input type="checkbox"/> 其他(請說明)						
門、窗	<input type="checkbox"/> 破損 <input type="checkbox"/> 變形 <input type="checkbox"/> 其他(請說明)						

巡檢說明1.查看柱接合處、柱子的頂端或底部、門窗邊的柱子,是否有裂縫、混凝土剝裂、鋼筋外露現象。柱子頂端或底部是否有明顯裂縫或錯位。
 樑:特別注意端(靠近柱子的地方)或靠近牆的地方,是否有裂縫、混凝土剝裂、鋼筋外露現象。
 剪力牆:若厚度超過二十公分的鋼筋混凝土牆,周圍有柱框架起來,無門窗等開口,很可能是剪力牆。檢查牆面是否有一道或多道裂縫或交叉裂縫、上下錯位、混凝土剝落、鋼筋外露等現象。
 樓版:檢查是否有混凝土嚴重剝落、鋼筋外露情形。

【提案二】

提案單位：校安中心

案由：擬請審議「長榮大學校園安全暨災害管理實施計畫」修正案。

說明：

- 一、考量實際執行需要，部分條文用詞與現行做法不符。
- 二、本案經113年3月5日112學年度第2學期第2次處務會議審議通過。
- 三、修正對照表如下，修正後全文如附件2。

擬辦：審議通過後，送法規會、行政會議及校務會議審議。

決議：

「長榮大學校園安全暨災害管理實施計畫」條文修正對照表

修正後條文	現行條文	修正說明
<p>六、教育部109年07月12日臺教資(六)字第1090081678號令函修訂「校園災害防救計畫」。</p>	<p>新增條文</p>	<p>新增條文</p>
<p>陸、組織與通報系統： 一、規劃本校校安中心編組： 1. (略) 2. 校園安全委員會由校長、副校長本校行政、教學單位一級主管、校安中心主任、諮商中心主任、公共關係組長、生活輔導組長擔任當然委員。另遴聘諮詢顧問若干人，提請校長聘任之。(校園安全委員會編組職掌表，如附表2-1)。</p>	<p>陸、組織與通報系統： 一、規劃本校校安中心編組： 1. (略) 2. 校園安全委員會由校長、副校長本校行政單位一級主管、校安中心主任、諮商中心主任、公共關係組長、生活輔導組長擔任當然委員。另遴聘諮詢顧問若干人，提請校長聘任之。(校園安全委員會編組職掌表，如附表2-1)。</p>	<p>增列單位</p>
<p>5. 校安中心決策小組會議：遇重大校園安全事件時，主任委員得指派執行長視事件屬性召集相關人員，並視狀況成立「緊急事件現場指揮中心」，指揮中心設於本校行政大樓1樓校安中心(遇地震等特殊情況時另擇適當地點開設)。(校安中心決策小組暨緊急事件現場指揮中心編組職掌表，如附表2-2)</p>	<p>5. 校安中心決策小組會議：遇重大校園安全事件時，主任委員得指派執行長視事件屬性召集相關人員，並視狀況成立「緊急事件現場指揮中心」，指揮中心設於本校行政大樓1樓Global Plaza。(校安中心決策小組暨緊急事件現場指揮中心編組職掌表，如附表2-2)</p>	<p>設置地點修正</p>

「長榮大學校園安全暨災害管理實施計畫」條文修正對照表

修正後條文	現行條文	修正說明
<p>(二)整備階段： 3. 防救物資、設備之檢整維護包括消防器材、監錄設備、警報、照明器材，應定期清查檢整應變時所需使用場所，檢討更新、補充需求以利應變，由總務處實施辦理。</p>	<p>(二)整備階段： 3. 防救物資、設備之檢整維護：包括消防器材、監錄設備、警報、照明器材應定期清查檢整應變時所需使用場所，檢討更新、補充需求以利應變。</p>	<p>增列單位</p>
<p>(三)應變階段： 1. 應變程序： (1)接獲校安事件通報後，詳細紀錄人、事、時、地、物如何、為何之記載事件概要。</p>	<p>(三)應變階段： 1. 應變程序： (1)接獲校安事件通報後，詳細紀錄(依)人、事、時、地、物、如何、為何之記載事件概要(。)</p>	<p>修正順序</p>
<p>2. 召開決策小組會議：事件發展屬重大狀況時，由緊急通報暨處理小組小組長向執行長報告，執行長依狀況建請主任委員召開決策小組會議，會中進行事件研討及責任分工，有效執行應變措施，掌握事件發展以有效減低災損。</p>	<p>2. 召開決策小組會議：事件發展屬重大狀況時，由緊急通報暨處理組組長向執行長報告，執行長依狀況建請主任委員召開決策小組會議，會中進行事件研討及責任分工，有效執行應變措施，掌握事件發展，以有效減低災損。</p>	<p>修正單位</p>

「長榮大學校園安全暨災害管理實施計畫」條文修正對照表

修正後條文	現行條文	修正說明
<p>5. 救援物資取得與運用：由校園安全委員會決策小組授權行政支援小組，統籌獲得與運用。</p>	<p>5. 救援物資取得與運用由校安中心行政支援組統籌獲得與運用。</p>	<p>修正單位</p>
<p>(四)復原階段： 1. 配合災情勘查與鑑定：學校校園安全委員會行政支援小組依作業規定，視災損需要向教育部申請災損鑑定小組到校實施災損勘查與鑑定</p>	<p>(四)復原階段： 1. 配合災情勘查與鑑定學校校安中心行政支援組依作業規定，視災損需要向教育部申請災損鑑定小組到校實施災損勘查與鑑定。</p>	<p>修正單位</p>
<p>玖、本計畫依實際需要修訂，期間若有需補充或修訂內容，均採附頁抽取方式更替或補充之，經校園安全委員會會議、校務會議通過後，陳校長核定後公佈實施，修正時亦同。</p>	<p>玖、本計畫經校園安全委員會會議、校務會議通過後，陳校長核定後公佈實施，修正時亦同；並依實際需要修訂，期間若有需補充或修訂內容，均採附頁抽取方式更替或補充之。</p>	<p>修正順序</p>



伍、臨時動議





閉會禱告



散會

