CHANG JUNG
CHRISTIAN UNIVERSITY

長榮・美學・漫步

CHANG JUNG U-Map

1. 入口意象
2. 長榮之門
3. 萬福之泉
4. 候車亭
5. 禮拜堂預定地
6. 荔枝園
7. 廚藝創能學堂 / 飲學堂
8. 美食街
9. 露天咖啡亭
10. 濱野彌四郎生態池
11. 東方三博士藝術銅雕
12. IDT生活實驗室
13. 芒果園/烤肉區
14. ECO CENTER根與芽生態教育中心
15. 洗腳禮藝術銅雕
16. 藝術步道
17. 牧羊圖藝術銅雕
18. 長榮之聲電台
19. 聖經藝術銅雕
20. 尤努斯社企中心
21. 方舟餐廳
22. 焚而不燬
23. 靈性迷宮
24. Oplus創新設計工坊

管理學院
管理學院經營管理博士班
管理學院經營管理碩士班
高階管理碩士在職專班
土地管理與開發學系（碩）
航運管理學系（碩）
國際企業學系
企業管理學系
會計資訊學系
財務金融學系
觀光與餐飲管理學系
創新應用管理學系

人文社會學院
社會工作學系（碩）
翻譯學系（碩）
運動競技學系（碩）
應用日學系
應用哲學系
大眾傳播學系
東南亞文化與產業學士學位學程

美術學院
美術學系（碩）
書畫藝術學系
台灣文化創意產業學士學位學程

資訊暨設計學院
資訊暨設計碩士學位學程
資訊暨設計學院學士班(不分系)
資訊管理組
資訊工程組
互動設計組
數位內容設計組
媒體設計組

健康科學學院
醫學研究所醫務管理學系（碩）
護理學系（碩）
生物科技學系
健康心理學系
保健營養學系
醫藥科學產業學系
醫學社會暨健康照護學士學位學程
蘭花產業應用學士學位學程

安全衛生科學學院
職業安全與衛生學系（碩）
綠能與環境資源學系
環境與食品安全檢驗學士學位學程
消防安全學士學位學程
無人機應用學士學位學程(NEW)

神學院
神學系碩士班

永續教育學院(進修學士班)
運動競技學系
管理學士學位學程
日語學士學位學程
觀光與餐飲服務事業學士學位學程
職安消防學士學位學
程應用社會科學碩士在職學位學程

環境教育國際實驗學院
永續發展國際學士學位學程

Contents

新鮮人引導篇 01

夢想啟程 p.03
校長迎新詞 p.05
教育理念與願景 p.06
長榮大學．十大基盤．發展藍圖 p.07

校園探索篇 02

多采多姿的校園生活與社團 p.10
安定就學措施 p.14

學習探究篇 03

學習輔導與服務體系 p.16
學習深化藍圖 p.18
國際交流現況暨國際移動力培養 p.21
大學預修課程 p.23

☆親師關懷合作篇☆ 04

給家長的建議與家長關懷網 p.25

新鮮人注意事項[附錄篇] 05

附錄一 各管道甄選入學與單獨招生入學新生住宿申請說明 p.27
附錄二 長榮大學學生安定就學措施一覽表 p.31
附錄三 學生系統 - 新生專區 - 基本資料登錄操作說明 p.34

Dream High!

夢 想 起 程

讓我們接受來自校長的邀請，
夢想的起程，從長榮大學開始。

當您收到本校入學指南，請上網登錄您的個人資料
（如附錄三學生系統→新生專區→基本資料登錄操作說明），取得學號後即可：

（一）隨時來學校參觀，使用校內設施、視聽設備、圖書館閱覽圖書等。
（二）導師會經常與您聯繫互動、關懷您。

夢想的起點

長榮大學從設立至今，培養出無數莘莘學子，協助他們在人生的旅途上築夢，而你（妳）也將會是長榮大學歷史的一份子，**請莫忘你（妳）心中最單純對大學生活的期許，讓長榮大學成為你夢想的推手，讓你（妳）的夢想在長大啟程、在長大長大**。

長榮大學以成為世界一流的基督教大學為目標，逐步踏實地前進，在過去許多前輩為長榮大學無私奉獻下，長榮大學創校已滿27年，學生數從 134 人發展到超過萬人的規模，並持續成長。長榮大學目前設有管理、健康科學、人文社會、資訊暨設計專業、神學、永續教育、環境教育國際實驗學院等九大學院及博雅教育學部，包含 39 個學系、學士學位學程、15個碩士班、 2 個獨立研究所、1 個博士班及其他學制。長榮大學整體發展相當健全，絕對可以協助你（妳）在大學生涯為自己奠定追求夢想的基礎。

為了協助你（妳）盡快了解長榮大學，也為了幫助你（妳）在大學生活開始前有一個清楚的學習方向與架構，長榮大學特別為同學們準備了這份入學指南，這份指南將如同一份追求夢想的旅遊指南，也為你（妳）在長榮大學的學習拉開序幕，內容包含暑期營隊、預修課程等等，讓你在進入長榮大學前擁有清楚的學習攻略，讓你（妳）可以開始安排與規劃屬於你自己的大學生活，期待同學們在長榮大學都能有高品質、全方位的學習。

長榮大學本身就是許多人夢想的結晶、更是上帝的恩典，在長榮大學服務的全體教職都是上帝揀選的僕人，將為所有在長榮大學學習的同學做好萬全的準備，**請你（妳）懷抱著對美好未來的憧憬，勇敢向前、勇敢作夢，讓長榮大學協助你築夢踏實、夢想成真**。

升學長榮，絕對是你最正確的選擇

校長迎新詞

各位親愛的長大新鮮人大家平安

在豐收的金秋時節，長榮大學喜添新生。首先本人謹代表長榮大學全體師生熱烈的歡迎各位新同學的加入，誠摯的感謝你們把長榮大學作為探索新知、實踐理想的新起點。

長榮大學秉持著基督教的精神辦學，深耕在地、連結國際，邁向「國際卓越的基督教大學」。本校於2019年首度參與QS世界大學星級評等（QS Stars Rating），榮獲四顆星殊榮，證明本校努力經營成績已獲得國際級的肯定。長榮大學積極佈局國際，持續締結國際姊妹校、簽訂海外大學雙聯學制，攜手培育國際人才；主動參與USR HUB跨國整合計畫，提升國際能見度，落實國際社會責任。此外，本校與工研院合力培育國家及產業需求的綠能環境人才，融入學校所在的沙崙智慧綠能科學城國家重大建設，達成接軌在地綠能產業與共同創造地區整體發展的目標。

長榮大學富有多元的校園環境，校門口有台鐵沙崙支線的長榮大學站連結高鐵台南站與台鐵台南站，提供極具便利的交通環境；校園內有功能完備的教與學環境，讓同學能盡情拓展空前廣闊的自我舞台。此外，沙崙智慧綠能科學城的建設藍圖中，三井不動產集團的台南首座OUTLET購物商場、高鐵聯外道路與大台南捷運網絡、智慧綠能循環住宅園區等也陸續儲備開發。相信長榮大學一定是你最佳的抉擇，期待未來一同攜手「在長大，圓你長大的夢」。

敬頌　平安、喜樂

長榮大學校長　李泳龍

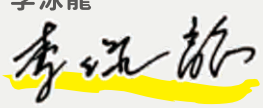

2020年05月21日

長榮秉持耶穌基督救世愛人的精神，以「不放棄任何一隻羊」為教育理念、有教無類及愛心關懷為教學方針；效法耶穌為學生洗腳精神，傳授謙卑服事、虛心學習的待人處事之道。重視學生的學術造就及就業競爭力，「服務教育」、「音樂欣賞」及「長榮精神」納入必修課程，並在各學院開設專業倫理課程，以培育「受人尊重的社會公民」為最高教育目標。

長榮大學
十大基盤發展藍圖

長榮大學校長李泳龍以「長大20、蛻變長榮」為理念，提出新階段校務發展的藍圖。以長榮大學的10大基盤為基礎，落實「不放棄任何一個學生(No one left behind)」之教育理念，推動「優教學·愛學習」教學政策，更強調「創意思考」，以提升學生就業競爭力。目的在讓長榮大學成為南台灣最好的私立大學，進而成為世界一流的基督教大學。

長榮的十大基礎與藍圖，讓我不禁更加期待入學後的生活了！

高品質專業教育 01

長榮大學在102學年度成立『教學品保中心』，強調以學生學習為中心，並確保學生在校期間所有學習歷程的品質，延續長榮大學過去以教學為重的辦學理念，確保學生畢業即具高品質就業力。

身、心、靈平衡成長 02

本校除了關心學生的課業，並關懷學生在健康與人格發展上的精進。

長榮大學全校日間部體育二年必修，重視學生的健康，期望養成學生運動健身的好習慣，此外，本校諮商中心建構完善的輔導機制，讓學生的人格有正向樂觀的發展，並透過校牧室關懷所有需要的孩子，讓學生真正在身、心、靈平衡成長。

全人牧育的學習 03

長榮大學創校以來堅持學生服務教育的課程，讓學生在服務的過程中了解服務的真諦，潛移默化學生謙卑服事的精神，並透過音樂欣賞、長榮精神的課程，讓學生感受音樂的力量以及瞭解永續長榮的精神理念，落實全人牧育教育理念，使學生成為具有能力、身段柔軟的專業人才。

優質的學習環境 04

全校有三棟完善且極具規模的教學大樓，以及五星級的蘭大衛紀念圖書館，每年均編列數千萬的經費維持與精進學生的學習環境，104 年暑假更全面改善所有戶外運動環境，讓學生的學習環境更安全、更優質，本校並成立規劃校園景觀的專業團隊， 營造具有基督的芬芳的特色校園。

豐富的圖書資源 05

長榮大學蘭大衛紀念圖書館是為了紀念，有切膚之愛感人故事的蘭大衛醫生，每年以固定三千萬的預算規模持續擴增圖書館的軟硬體以及館藏，目前館藏超過六十萬冊，有超過七百個座席，絕對媲美台灣頂尖大學的圖書環境，讓學生可以舒適、愉悅地在圖書館使用圖書資源

專業的教學場域 06

在影像數位化的時代中，為了讓數位媒體設計、互動設計及大眾傳播等相關科系學生具備實作的能力，本校建置專業數位影音中心，規劃多功能動靜態虛擬攝影棚、專業錄音室、影像剪輯等區域，透過鼓勵及協助教師錄製數位化課程，以累積校本位數位教材資源，更拓展符合本校教學需求的磨課師課程發展；亦提供師生實作之設備場域，同步優化教學。

綠幕攝影棚拍攝區

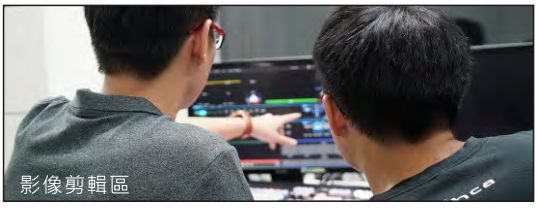
影像剪輯區

錄音室配音區

環境保育-
福爾摩沙的根與芽

Apple iMac 電腦教室

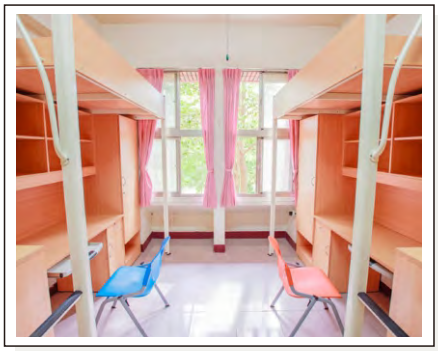

精緻的住宿生活 07

長榮大學有四棟宿舍，將近3000個床位，分為兩個住宿區，每個住宿區均設有便利商店，宿舍均有冷氣且不另外收電費。此外，宿舍均有專人管理且透過學生自治經常舉辦活動，本校的宿舍除滿足學生住宿的需求外，更讓學生有『回家』的感覺。

全面的社團活動 08

本校極為重視學生的課外活動，有一棟學生專屬的學生活動中心，全校各類型社團合計超過96個，並鼓勵學生參加社團活動，在課業學習外累積組織、規劃、團體決策、聯誼等等的能力，此外，透過學生在課外的活動，讓整個校園充滿活力。

專業的產學接軌 09

本校成立創新育成中心積極引介廠商強化學生就業競爭力，此外，結合Eureka！宿舍創業基地鼓勵學生創業，並透過專業團隊輔導學生參與相關競賽，真正落實創業目標。另外，定期舉辦跨領域課程與活動，提供學生就學期間至業界參訪與實習的機會，讓學生就業無縫接軌。

全球的國際交流 10

長榮大學在全球的姊妹校與全球教會體系大學聯盟的國際交流學校超過一百五十餘個 每年提供學生到世界各地知名大學擔任交換生及短期交流的機會． 除學術交流外,也提供學生海外實習管道，增進多元的國際交流 ． 並積極營造國際化的友善校園 ． 讓在校的國際生以及本國學生都能感受國際化的氛圍。

01 住

長榮大學因為年輕，所以校內外住宿環境相對新穎舒適。居住校內規律、安全；在校外租屋，每學期都會有學校師長定期檢查學校周遭的租屋環境，學校會固定舉辦房東座談會與租屋博覽會，並向房東們宣導要加強消防與逃生設備的更新；同時與歸仁警察局與消防隊合作舉辦安全講習，希望地方派出所加強巡邏，另外教官也提供校外租屋安全建議，讓同學們有個安全的住宿空間。

一、宿舍說明：

一般宿舍 本校有四棟宿舍，各棟宿舍收費標準不一樣，之後依實際住宿位置多退少補。

早睡寢室 早睡寢飾主要提供能在晚上10時前入睡、生活作息正常且接受晚上11時關閉網路同學申請，住宿費為女生12,920元 / 學期，男生13920元/學期，無此需求者，請勿申請。入住後吵鬧經勸勇無改善者，學校將予以安排至其他寢室，不得異議。

二、宿舍申請：四技二專管道入學學生請於 7~8 月份參考新生入學要覽

日間部新生：一律上網放棄或登記住宿

1.放棄住宿：6 月 8 日 (一) 上午 10 時至 7 月 15 日 (三) 下午 4 時前，進入本校學生系統→新生專區上網放棄住宿，以利更改學雜費註冊單，刪除住宿費。
2.申請住宿：6 月 8 日 (一) 上午 10 時至 7 月 15 日 (三) 下午 4 時，進入本校學生系統登記住宿 ；登記前需先繳交住宿保證金 3,000 元 (一律 ATM 轉帳) 。
3.以上申請宿舍或放棄住宿之操作說明步驟，可至本校學務處→生活輔導組→住宿服務→宿舍作業流程圖/操作說明→新生床位申請操作說明(適用甄選入學、單獨招生)，參考運用。

進修學士班 (含永續學院) 新生：網路登記住宿，不住宿不需上網登記

申請住宿之同學 (不住宿不須轉帳與登記)

1 正取生：
(1)請於 6 月 10 日 (三) 上午 10 時至 6 月 30 日 (二) 下午 4 時前進入本校網站登記申請。 申請步驟：學校首頁 → 校園服務 → 在校學生 → 宿舍床位申請 → 選擇申請學制與登入身份證字號
(2) 繳交住宿保證金 3,000 元 (一律 ATM 轉帳，繳款方式如下) 請新生 (不含僑生) 務必於 6 月 9 日 (二) 晚上 12 時前依「銀行繳款帳號」十新生身份證字號 數字 9 碼，完成 3,000 元 (此費用不包含住宿費中，亦不可申請就學貸款及減免) 住宿保證金繳納才算完成程序，若無法如期繳納，將喪失床位資格。
(3)轉帳後，交易明細表正本請自行妥善留存，以備查驗；住宿保證金繳納才算完成程序，若無法如期繳納，將喪失床位資格。住宿保證金繳納方式如下：
(a) 請持金融卡 (不限本人) 至 各金融機構自動櫃員機 (ATM) 轉帳繳費。
(b) 金融卡插入 ATM 後選擇「轉帳」功能。
(c) 輸入中國信託商業銀行行庫代碼「822」。
(d)「銀行繳款帳號 」16 碼： 81154 80+ 新生本人身份證後 9 碼數字。
(e) 輸入轉帳金額 3,000 元。
(f) 完成繳款 (請列印交易明細表並確認訊息代 號是否成功或 OK; 若出現數字，可能表示交易失敗)，交易明細表正本請自行妥善留存，以備查驗。
(g) 住宿保證金繳納注意事項，請參閱 P.31 步驟一之 2、3 點

進修學士班(含永續學院)新生：網路登記住宿，不住宿不需上網登記

2.備取生現場報到：請於 6 月23 日(二)自本校報到處報到申請，並繳交住宿保證金 3, 0 00 元。
3. 早 睡寢室：
提供男女各 4 床，如有需求，請於 6 月29 日(一)前電聯 06-2785123 轉 1243 生輔組洪教官。
申請超過名額時，將於7月 1 日(三)上午 10 時抽籤，並公告於生輔組新生專區 / 學生宿舍專區網頁，未中籤者將由學校安排床位。
4.床鋪位置：進修學士班床位及床鋪(含早睡寢室)由學校統一安排，於 7月20 日(一) 公告於生輔組新生專區/學生宿舍專區網頁。

02 食

食在長榮，絕對是讓人回味無窮，流連忘返，而且價廉物美，一般來說每月用在生活的費用，據學長姊說只要4,000~6,000 元就很足夠了!

一、長榮校內的美食據點：

1. 第一宿舍一樓： 有全家便利商店。
2. 生活廣場(第四宿舍地下室)：有7-11 便利商店、自助餐、簡餐、滷味、麵食、點心、飲料及鍋燒類等美味餐飲。
3. 找到幸福- 露天庭園咖啡(體育館前)：輕食及飲品。

二、長榮校外的美食天堂：

台南幾乎天天都有夜市，有花園夜市、大東夜市、武聖夜市、小北夜市等，若要購物，台南市區也有南紡購物中心、新光三越百貨公司，以及年輕人最愛去的百貨公司FOCUS。

而火車站前站的北門路則是3C用品販賣街，從筆電到相機都可以在此處購得。更難能可貴的是，長榮大學站到上述這些地方都只要20 分鐘的車程!

03 行

長榮大學周邊交通

04 樂

台南趴趴走

05 社團也是大學育樂生活重要的一環

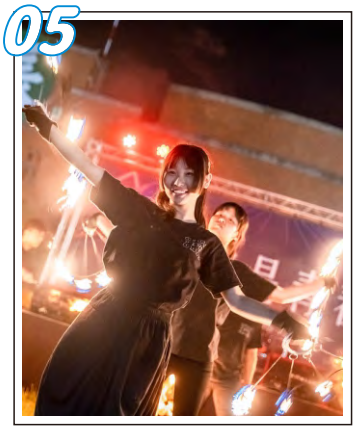

本校社團有六大類別，包含服務性、康樂性、學藝性、體能性、聯誼性及學系性（系學會）。社團活動內容包含服務學習活動、社團聯誼交流活動、演講、音樂演奏會、成果展覽、校際性活動、例行性社課及全校性大型活動等。

在 9 月開學後，學系學程將會陸續安排許多迎新活動，社團也安排社團博覽會，歡迎大家一同參加，您也可以創辦自己喜歡的社團，來豐富大學的生活。

06 長榮特色美景大搜查

本校是教會學校，秉持「不放棄任何一隻羊」的理念，對於需要幫助的學生都會全心關照，不希望有學生因清寒而無法註冊入學，所以設計許多安定就學措施。全學年幫助學生就學的各項獎助學金超過5000 萬元。109 學年度註冊繳費規定將併新生入學要覽於109.07 底前寄出，請同學們此刻無須掛念。

01 本校學生學雜費標準：

以下是本校109 學年學生學雜費的大致標準，供各位同學參考，並且以本校會計室的標準為準。(住宿費各棟宿舍不同，之後依實際住宿位置多退少補)

學院	學系	學費	雜費	學分費	電腦資源使用費
管理學院	各學系 / 學程	37,910	8,300	-	930
	原住民專班	37,910	8,300	-	930
健康科學學院	醫管系 / 健康產業學程	37,910	8,300	-	930
	其他學系	39,720	13,020 ~ 16,280	-	930
人文學院	大傳系 / 媒體系	38,650	12,080	-	930 ~ 1,150
	其他學系	37,580~37,910	7,570 ~ 8,300	-	930
資設學院	資訊管理學系 / 數位學系	38,650	12,080	-	1,150
	其他學系	39,720	13,020	-	930 ~ 1,150
永續教育學院	所有學程	-	-	1,350	930
安全衛生科學學院	各學系 / 學程	39,720	13,020	-	930
美術學院	各學系 / 學程	37,910	8,300	-	930

02 各類學生就學優待與學雜費減免：

凡具備優待身份別的學生，例如：軍公教遺族、現役軍人子女、身心障礙學生、身心障礙人士子女、低收入戶學生、中低收入戶學生、原住民學生、特殊境遇家庭子女、孫子女都有就學優待學雜費的措施。補助標準都是依政府的規定。

詳細請洽學務處生活輔導組
06-2785123 轉 1241 承辦人員。

03 學生就學貸款申辦說明

符合上述減免資格者，依教育部規定先完成減免後，以餘額辦理就學貸款

長榮大學學生申辦就學貸款申請資格：

依教育部經財政部財稅中心審定家庭全戶年所得

1. A類-全戶年所得低於114萬元者；就學期間免付利息。
2. B類-全戶年所得介於114～120萬元者；就學期間須自行負擔半額利息。
3. C類-全戶年所得超過120萬元者；家中學生本人及其兄弟姊妹有兩人以上就讀高中職以上學校者，方符合辦理資格；就學期間須自付就貸全額利息（利息以台灣銀行公告之利率支付）。

※學生辦理就學貸款注意事項與相關規定請至生活輔導組網頁查看：
dweb.cjcu.edu.tw/slc（就學貸款承辦人分機1242）

04 大專校院弱勢學生助學計畫

長榮大學弱勢關懷策略

安心就學方案

就學貸款、助學金、生活助學金、緊急紓困助學金及住宿優惠。

社會責任實踐

國際志工、在地關懷與社區服務。

入學優惠方案

擴大招收弱勢學生- 新生牧羊助學計畫。

弱勢學生助學方案

學雜費減免及分期付款、仁愛基金、急難救助。

輔導方案

長榮大學起飛生多元學習輔助獎勵辦法、職涯興趣探索與就業力培養。

受理單位

學生事務處生活輔導組 (行政大樓一樓) /
學生事務處課外活動組 (學生活動中心一樓)

洽詢電話：06-2785123
弱勢助學承辦人分機：1249
生活助學金承辦人分機：1211

導師在所有學習階段都是極為重要的角色，更是指引學生前進與解決學生各種問題的關鍵，以下介紹長榮大學現行的導師服務體系以及未來導師制度的發展規劃：

01 現行的導師制度

各學系(學程)自由選擇適合的導師制度

班級制

班級導師制：
每個班級至少一名班級導師。

家族制

由各年級學生組成，每個老師帶領一個家族。

02 相關配套措施

除了現行的導師制度外，本校為落實「不放棄任何一隻羊」的精神，在學生的課業、心靈、身體健康各方面的配套措施包括：

關懷家庭

由校牧室辦理，以基督教關懷小家的概念出發，安排有意願的學生參與由學校教職員自發性組成的關懷家庭，關心孩子的在校生活。

健康守護

由護理師、營養師針對學生身體與食品健康把關，本校並且非常重視體育教育，規劃學生必修體育課二年。

109學年度 大一各系班級導師名冊

管理學院

系班級	導師姓名	系班級	導師姓名	系班級	導師姓名	系班級	導師姓名
企管 1A	鄭聖時	會資 1A	彭俊揚	國企 1A	張瑞琪	航管 1A	楊慧華
航管 1B	楊忠山	土開 1	薩支平	財金 1A	李瓊映 林鳳珍	觀餐 1A	徐聿平
觀餐 1B	鄭雅洲	創新 1A	劉嘉麒				

人文學院

系班級	導師姓名	系班級	導師姓名	系班級	導師姓名	系班級	導師姓名
翻譯 1A	李盈瑩 陳孟琳	應日 1A	蘇鈺甯	應日 1B	王珮瑜	社工 1	謝祿宜 鄭佩芬
運技 1	孫正諺	進運技 1	林郁捷	大傳 1A	張瑛珺	大傳 1B	柯信吉
應哲 1A	洪菁勵	東南亞學程 1	周少豪				

資設學院

系班級	導師姓名	系班級	導師姓名	系班級	導師姓名	系班級	導師姓名
資設家族 A1	蔡長明	資設家族 B1	吳永基	資設家族 C1	林揚智	資設家族 D1	蕭學宏
資設家族 A2	蕭鉢	資設家族 B2	李素玲	資設家族 C2	陳建邦	資設家族 D2	陳竹正
資設家族 A3	周信宏	資設家族 B3	吳南烈	資設家族 C3	張智超	資設家族 D3	黃婧華
資設家族 A4	陳建勳	資設家族 B4	楊珮菁	資設家族 C4	楊孟樺	資設家族 D4	陳炫助

健科學院

系班級	導師姓名	系班級	導師姓名	系班級	導師姓名	系班級	導師姓名
醫管 1	秦兆瑋 譚慧芳	護理 1A	陳清惠 謝宜娟	護理 1B	莊昭華 陳荻憶	心理 1	李皇謀 盧鴻文
生科 1	黃昭菱	營養 1	呂佳陽	醫藥 1	紀宗呈	醫社健照學程	游淑真
蘭花學程 1	吳省寬						

安科學院

系班級	導師姓名	系班級	導師姓名	系班級	導師姓名	系班級	導師姓名
職安 1A	陳佑任	職安 1B	陳佑任	食安 1	陳志瑋	消防 1	李素幸
綠能 1A	林彥岑	無人機學程 1	林清一(暫代)				

美術學院

系班級	導師姓名	系班級	導師姓名	系班級	導師姓名	系班級	導師姓名
美術 1	龔瑩慧	文創 1	王明仁	書畫 1	江柏萱 蔡文汀		

永續教育學院

系班級	導師姓名	系班級	導師姓名	系班級	導師姓名	系班級	導師姓名
管理學程 1A	吳季龍	管理學程 1B	劉春初	管理學程 1C	邱才銘	日語學程 1A	謝欣純
日語學程 1B	謝欣純	觀餐學程 1A	李威嶔	職安消防進修學士學位學程 1A	張慧蓓		

環境教育國際實驗學院

系班級	導師姓名	系班級	導師姓名	系班級	導師姓名	系班級	導師姓名
永續發展 學程 1	黃肇新						