[111 學年度]

長榮大學管理學院經營管理博士班學生手冊

SINCE 1993

CJCU

長榮大學管理學院經營管理博士班學生手冊
111 學年度入學適用

目　錄

壹、管理學院經營管理博士班修業規則……2

貳、管理學院經營管理博士班修業期間重要階段一覽表……7

參、申請論文計畫書考試及學位論文考試流程……8

肆、管理學院經營管理博士班課程配當表……9

伍、管理學院經營管理博士班博士論文撰寫規範……12

陸、各式申請表格……18

壹、長榮大學管理學院經營管理博士班修業規定

第一章 修業年限

第一條 修業年限

一、博士班修業年限以二至七年為限 (休學不在此限)。

二、在規定年限內未修畢應修科目與學分、未通過資格考試或未通過論文計畫書考試、學位論文考試者，應令退學。

第二章 修課及考試

第二條 修業課程、畢業學分、學分抵免及畢業附加條件規定如下：

一、必修、選修、碩士基礎先修課程、畢業學分數請詳閱適用學年度課程配當。

二、欲以考試抵免碩士基礎先修課程者，應於加退選截止前提出申請考試科目(表格如附件一)，由本班執行長委請本校管理學院相關專長教師指定教科書，並於當學期期末考前一週舉行考試，各科考試成績達八十分（含）以上者，可抵免修習該學科。

三、研究生一、二年級每學期最低應修一門課程，每學期修習學分不得高於十五學分，若因補修基礎先修課程者，其修課上限提高為二十一學分(含先修與主修學分)。

四、學分抵免

一年級研究生或依照法令規定先修讀學分後考取修讀學位之研究生，得酌情抵免，抵免學分數以應修畢業學分數二分之一為限。

五、畢業附加條件：請詳閱適用學年度課程配當。

（一）英文能力

類別	博士班
通過標準	申請博士學位論文考試前須通過托福測驗 64(iBT)分以上或其他相當程度的英文能力測驗。
備註	一、凡取得英語系國家碩士、博士學位者或經由教育部「外國學生來臺就學辦法」申請入學之外國學生，不適用本項規定。 二、可替代英文能力檢定方案： 親自參加國際性管理研討會一次（排除在台灣、中國舉辦），並以英語發表論文(不含原訂畢業條件之國際研討會)，經指導教授審查通過者。(表格如附件七之一至附件七之四)

托福測驗與其它英檢等級對照表

名　稱	托福測驗 64(iBT)分以上
TOEFL 托福	ITP：507 分(含)以上或 iBT： 64 分(含)以上
GEPT 全民英檢分級檢定 聽力、閱讀、口說、寫作	中級(初、複試)
CSEPT 大學校院英語能力測驗	第二級 240 分(含)以上

TOEIC 多益英語測驗	630 分(含)以上
IELTS 國際英語測驗	5 級(含)以上
FLPT 外語能力測驗	筆試總分 200 分(含)以上或 口說級分 S-2^{+}
Cambridge English (Main Suite) 劍橋五級國際英語認證	中級 FCE(含)以上
BEC 劍橋商用英語認證	中高級 BEC Business Vantage (含)以上
BULATS 劍橋博思職場英語檢測	ALTE Level 3

（二）學術論文發表

請詳閱「長榮大學管理學院經營管理博士班學術著作審查規定」(如附件四)。另送交指導教授審查之發表論文，須備齊以下資料。(表格如附件五之一至附件五之四)

1. 檢附「研究生發表學術論文審查檢核表」。
2. 檢附「研究生發表學術論文篇數審查表」。
3. 檢附「論文發表誠信切結書」每篇發表文章，必須有所有合著人親筆簽名，缺一不可。
4. 檢附具審稿制度期刊證明、期刊邀稿說明、期刊封面、期刊接受函。
5. 所有承認之學術期刊，必須提供投稿說明具備隱名(匿名)審查，如未依照此規定，即使有列出發表期刊亦不予承認。

第三條 資格考試

一、博士班研究生依規定補修基礎先修課程，並修畢必修課程及選修課程，或入學前隨班附讀預修本班課程學分達一年以上(含)，並於二年級下學期依規定補修基礎先修課程，並修滿必修課程及選修課程，經本班執行長同意，得申請參加資格考試。

二、博士班研究生資格考試科目請詳閱入學適用學年度課程進路圖，命題委員由本班執行長委請本校管理學院相關專長專任教師兩位共同擔任，委員命題各佔 50%。

三、資格考試各科成績，均以七十分為及格，一百分為滿分，本班班務會議有嚴於此項規定者，從其規定。

四、資格考試以筆試方式為原則，但經指導教授、執行長同意者，博士生可申請以論文發表抵免「資格考試」(表格如附件六之一至附件六之四)，有關資格考試抵免規定請詳閱「長榮大學管理學院經營管理博士班學術著作審查規定」。(如附件四)

五、資格考試每學期舉辦一次，未通過者得重考。

六、資格考試申請時間於上學期應於十月底前提出，十二月底前考試；下學期應於四月底前提出，六月底前考試。(表格如附件三)

七、資格考試應於入學後五年內完成。未依規定年限完成者，勒令退學。

八、博士生經資格考試成績及格，提出學位論文題目審核表(表格如附件十二)，通知註冊課務組登錄於成績表上。

九、資格考試及格，並符合本校「長榮大學博士學位候選人資格考考核實施要點」者，由執行長向教務處提出為博士學位候選人。

第三章 論文指導

第四條 論文指導教授之洽聘

研究生應依本班規定，委請執行長洽聘指導教授，指導其博士學位論文方向及實質研究以管理專業領域為原則。

第五條 指導教授及口試委員之資格

一、指導教授以具教授、副教授或具有博士學位之助理教授(含專案助理教授)資格之教師為限，以本校專任教師指導為原則。如需聘請校外教授，應徵得執行長同意。

二、教師指導博士班研究生，若為教師共同指導者，教師之指導學生人數以一人計算，人數限制計算如下：

(一)本院主聘專任教師指導博士生，總人數以二人(含)為上限(國際生不列入計算)，符合下列其中一項條件者可再多指導一位博士生，合併計算至多總人數以四人(含)為上限。

1. 累積獲科技部研究主持費十次(含)以上者。
2. 曾獲科技部傑出研究獎一次(含)以上者。
3. 曾獲科技部補助大專校院研究獎勵二次(含)以上者。

(二)非本院主聘專任教師指導博士生，總人數以一人(含)為上限。

(三)校外教師不得單獨指導本班博士生。

三、論文口試委員須為教授、副教授或其他獲有博士學位，在學術上著有成就者。

第六條 學位論文指導教授申請

研究生應於入學後第二學期之六月三十日前，提出指導教授申請 (表格如附件二)。

第七條 論文題目或指導教授之變更

有下列情形之一者，得申請變更題目或指導教授：(表格如附件八之一至附件八之三)

一、指導教授因生病、辭職、退休或出國無法再繼續指導時。

二、其他因正當理由確須變更論文題目與研究方向者，須於每學期第四週前(以當週星期五為截止日)提出申請，並經班務會議審查通過，方可申請博士論文計畫書考試或博士學位論文考試。

第八條 停止指導

有下列情形之一者，指導教授得於徵求執行長之同意後停止論文指導：

一、研究生不遵守指導教授之指示選課或寫作論文者。

二、研究生持續相當期間怠於與指導教授連繫而無正當理由者。

三、研究生在校內外專兼職，未事先向執行長及指導教授報告並徵得同意者。

第四章 學位論文考試

第九條 博士論文計畫書考試

一、博士論文計畫書考試申請資格須符合下列規定：

(一) 取得博士學位候選人資格。

(二) 完成「長榮大學管理學院經營管理博士班學術著作審查規定」第四條第一項規定。

(三) 提出具體之初步博士論文研究計畫，應包括論文題目、研究動機、研究目的、研究方法、研究大綱及參考資料等，經指導教授同意後，報請執行長核備。

(四) 並於學期開學前三週逕向辦公室登記，安排在博士班「經營管理專題研討」課程中公開發表博士論文計畫書初稿，發表後方能申請「博士論文計畫書」口試事宜。詳閱「長榮大學管理學院經營管理博士班經營管理專題研討課程實施規定」。(如附件九)

二、博士論文計畫書考試以口試行之，至遲應於考試前一個月提出並檢同論文初稿及相關申請表單(表格如附件十之一至附件十之七)，經指導教授、執行長及院長同意。

三、由指導教授推薦對於學生論文學科有專門研究並符合「長榮大學管理學院經營管理博士班博士生學位考試委員資格認定基準須知」之考試委員資格五人成立考試委員會，由執行長提請校長遴聘之。其中校外委員須三分之一（含）以上，由考試委員互推委員一人為召集人，但指導教授不得擔任召集人。

四、經審查並舉行初試口試，考試委員應親自出席，不得委託他人為代表，且所聘委員均參加時，始能舉行。

五、前項初試口試成績，以考試委員無計名評定分數平均決定之，但有三分之一以上委員評定不及格者以不及格論，成績不及格而其修業年限尚未屆滿者得重考，重考以一次為限，仍不及格者，應予退學。

第十條 博士學位論文考試

一、 博士學位論文考試申請資格須符合下列規定：

(一) 業經通過博士論文計畫書考試。

(二) 完成本修業規定第二條之畢業附加條件。

(三) 並於學期開學前三週逕向辦公室登記，安排在博士班「經營管理專題研討」課程中公開發表博士學位論文初稿，發表後方能申請「博士學位論文」口試事宜。詳閱「長榮大學管理學院經營管理博士班經營管理專題研討課程實施規定」。(如附件九)

二、 博士學位論文考試申請時間須與博士論文計畫書考試間隔三個月以上，且須跨學期；博士學位論文考試以口試行之，至遲應於考試前一個月提出並檢附相關申請表單(表格如附件十一之一至附件十一之十一)，經指導教授、執行長及院長同意。

三、 由指導教授推薦對於學生論文學科有專門研究並符合「長榮大學管理學院經營管理博士班博士生學位考試委員資格認定基準須知」之考試委員資格五人成立博士學位論文考試委員會。考試委員會名單由執行長提請校長遴聘之。其中校外委員須三分之一（含）以上。

四、 學位考試委員會主席由委員互推一人擔任之，但指導教授不得擔任委員會主席。

五、 考試委員應親自出席，不得委託他人為代表，且所聘委員均參加時，始能舉行。

六、 指導教授須符合「長榮大學管理學院經營管理博士班博士生學位考試委員資格認定基準須知」之考試委員資格方得擔任學位考試委員。

七、 所有參加學位考試之指導教授所評定之成績經平均計算後，代表一席考試委員成績。

八、 博士學位論文考試委員之資格，按教育部規定辦理。

九、 博士學位論文考試成績以七十分為及格，一百分為滿分，並以出席委員評定分數平均決定之。論文如有抄襲或舞弊等情事，經考試委員審查確定者，以不及格論。但博士學位考試有三分之一以上（含）委員評定不及格者，以不及格論。成績依評定分數平均後，小數點部分四捨五入。成績不及格而其修業年限尚未屆滿者，得於次學期或次學年重考，重考以一次為限，重考成績仍不及格者，應令退學。

第五章 學位授予及成績計算

第十一條 博士學位之授予與成績之計算

研究生通過博士學位論文考試者，由本校授予管理學博士（Doctor of Philosophy；Ph.D.）。博士班學生之畢業成績為學業平均成績與學位考試成績之平均。

第六章附則

第十二條 研究生研究室使用規則

一、研究室財產應由所有研究生共同維護，並推派一名研究生負責管理，若發現研究室內財產遺失或人為破壞，則由該研究室管理班級負責賠償。

二、研究室鎖匙由使用同學自行分配管理，畢業後需繳回辦公室。

第十三條 本規定之準據及修訂

一、本規則未定事宜，適用本校學則、研究生學位考試辦法及有關法令。

二、本規則因前項學則、辦法及有關法令之變更而當然變更。

三、本規則因本班教學研究及發展學術之需要，得經班務會議之決議予以修訂。

第十四條 本規定經班務會議通過，送管理學院備查後公布實施，修正時亦同。

貳、管理學院經營管理博士班修業期間重要階段一覽表

階　段	應辦理事項	期　程	說　明
一、入學、修習課程	辦理註冊、抵免學分、選課事宜。	每學期開學依當學年度本校行事曆排定時程為準。	研究生肄業期間，領有教育部設置之獎助學金者，應協助相關系所指派之工作。
二、洽聘指導教授	提指導教授申請。	第二學期之六月三十日前。	
三、資格考試	提考試申請。	完成規定課程者。	1.應於入學後五年內完成，未依規定年限完成者，勒令退學。 2.每學期舉辦一次，未通過者得重考，重考以一次為限，仍不及格者，應予退學。 3.資格考試及格，由執行長向教務處提出為博士班學位候選人。
四、畢業附加條件	完成以下條件之證明文件： 1.英文能力檢定。 2.學術論文發表。	欲進行「博士論文計畫書」與「博士學位論文」口試前。	依據修業規定辦理。
五、博士論文計畫書考試	提考試申請表。	申請表需於考試前一個月提出。	經指導教授推薦，得申請博士論文計畫書考試。
六、博士學位論文考試	提考試申請表及名冊與檢核表。	申請時間須與論文計畫書考試間隔三個月以上，且須跨學期；申請表需於考試前一個月提出。	經指導教授推薦，得申請博士學位論文考試。
七、完成管理學博士	辦理離校手續時，應繳交博士論文四本，論文電子檔及其他資料檔。	博士學位論文考試當學期結束前。	由本校授與管理學博士（ Doctor of Philosophy；Ph.D. ）。

參、管理學院經營管理博士班申請論文計畫書考試及學位論文考試流程

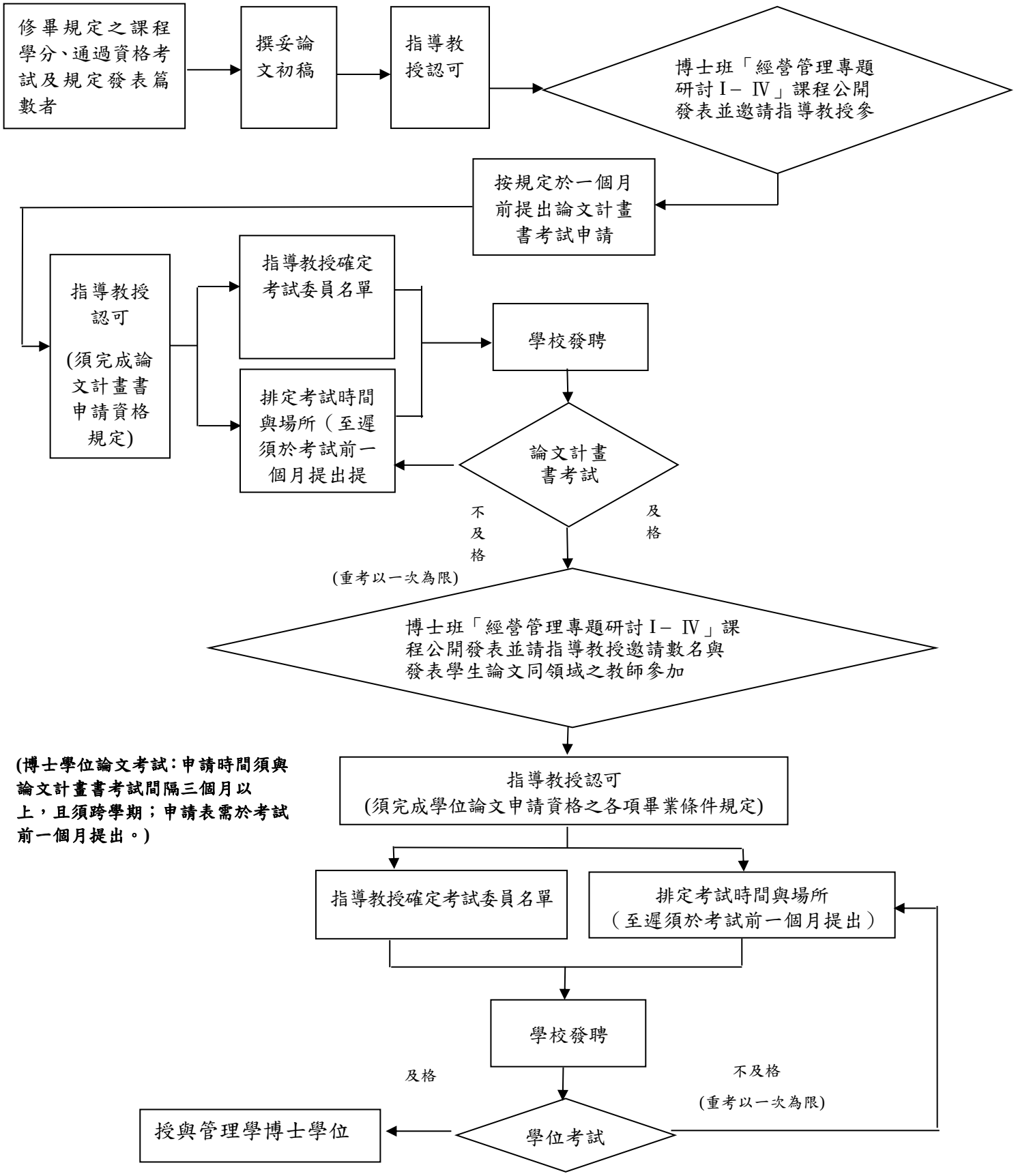

肆、長榮大學管理學院經營管理博士班課程配當表
（111 學年度入學新生適用）

必修或選修	科目代號	科 目 名 稱	規定學分	學年				每週講授時數	備　　註
				一上	一下	二上	二下		
必修		經營管理理論與實務研討 Theory and Practice in Administrative Management Seminar	3	3				3	
必修		校園學術倫理數位課程 Academic Ethics	0	0				0	採網路教學
必修		經營管理專題研討Ⅰ Administration Management SeminarⅠ	0	0				2	*
必修		企業研究方法 Business Research Method	3		3				
必修		經營管理專題研討Ⅱ Administration Management SeminarⅡ	0		0			2	*
必修		高等數量方法 Advanced Quantitative Methods	3			3		3	
必修		經營管理專題研討Ⅲ Administration Management SeminarⅢ	0			0		2	*
必修		高等質性研究方法 Advanced Qualitative Research Methodology	3				3	3	
必修		經營管理專題研討Ⅳ Administration Management SeminarⅣ	0				0	2	*
選修		人力資源管理專題研討 Human Resource Management Seminar	3	3				3	組織與人力資源管理領域
選修		行銷策略專題研討 Seminar: Marketing Strategy	3	3				3	行銷與運籌管理領域
選修		策略管理專題研討 Strategies Management Seminar	3	3				3	經營決策分析領域
選修		多變量分析專題研討 Multivariate Analysis Seminar	3	3				3	
選修		組織行為與管理專題研討 Organizational Behavior And Management Seminar	3		3			3	組織與人力資源管理領域
選修		作業管理專題研討 Seminar in Operations Management	3		3			3	行銷與運籌管理領域
選修		決策理論專題研討 Decision Theory Seminar	3		3			3	經營決策分析領域
選修		產業分析專題研討 Seminar：Industry and Competitive Analysis	3		3			3	經營決策分析領域
選修		多層次研究方法 Multi Level Research Methods	3		3			3	

必修或選修	科目代號	科 目 名 稱	規定學分	學年				每週講授時數	備　　註
				一上	一下	二上	二下		
選修		倫理與社會責任專題研討 Ethics and Social Responsibility Seminar	3			3		3	組織與人力資源管理領域
選修		供應鏈管理專題研討 Seminar in Supply Chain Management	3			3		3	行銷與運籌管理領域
選修		品牌管理專題研討 Brands Management Seminar	3			3		3	行銷與運籌管理領域
選修		會計研究專題研討 Accounting Research Seminar	3			3		3	經營決策分析領域
選修		結構方程模式 Structural Equation Model	3			3		3	
選修		創新管理專題研討 Innovative Management Seminar	3				3	3	組織與人力資源管理領域
選修		領導學專題研討 Leadership Seminar	3				3	3	組織與人力資源管理領域
選修		顧客關係管理專題研討 Customer Relationship Management Seminar	3				3	3	行銷與運籌管理領域
選修		財務金融專題研討 Finance Management Seminar	3				3	3	經營決策分析領域
選修		隨機模式專題研討 Random Model Seminar	3				3	3	
博士班最低畢業學分	必　　修		18						含博士學位論文6學分
	選　　修		21						
	總　　計		39						

【備註一】

碩士基礎先修課程：六科選三科。

一、組織行為(0學分；2小時/週)

二、人力資源管理(0學分；2小時/週)

三、作業管理(0學分；2小時/週)

四、行銷管理(0學分；2小時/週)

五、財務管理(0學分；2小時/週)

六、策略管理(0學分；2小時/週)

【備註二】

校園學術倫理數位課程：採網路教學方式實施，學生須透過台灣學術倫理教育資源中心網站自行觀看本課程，並通過總測驗取得修課證明。需於申請學位考試前，通過線上課程測驗及格標準；未通過者不得申請學位考試。

【備註三】

＊符號表示:同一學期，限修一科。

111 學年度管理學院經營管理博士班課程進路圖

	二上	一下	二上	二下
必修課程	經營管理理論與實務研討(3) 校園學術倫理數位課程(0) 經營管理專題研討Ⅰ(0)	企業研究方法(3) 經營管理專題研討Ⅱ(0)	高等數量方法(3) 經營管理專題研討Ⅲ(0)	高等質性研究方法(3) 經營管理專題研討Ⅳ(0)
選修課程：三大領域				
組織與人力資源管理領域	人力資源管理專題研討(3)	組織行為與管理專題研討(3)	倫理與社會責任專題研討(3)	創新管理專題研討(3) 領導學專題研討(3)
行銷與運籌管理領域	行銷策略專題研討(3)	作業管理專題研討(3)	供應鏈管理專題研討(3) 品牌管理專題研討(3)	顧客關係管理專題研討(3)
經營決策分析領域	策略管理專題研討(3)	決策理論專題研討(3) 產業分析專題研討(3)	會計研究專題研討(3)	財務金融專題研討(3)
其他選修課程	多變量分析專題研討(3)	多層次研究方法(3)	結構方程模式(3)	隨機模式專題研討(3)

核心能力	教育目標
● 經營管理專業知識 ● 問題診斷與解決能力 ● 研究能力 ● 研究倫理素養	為管理教育界、企業界培養具備研究及倫理特質之人才。

修課規定：

1. 修畢總學分為39學分，含必修18學分(含博士學位論文6學分)、選修21學分。
2. 碩士基礎先修課程：六科選三科。
   (1) 組織與人力資源管理領域：『組織行為』、『人力資源管理』
   (2) 行銷與運籌管理領域：『作業管理』、『行銷管理』
   (3) 經營決策分析領域：『財務管理』、『策略管理』
3. 修畢碩士基礎先修課程、必修課程及選修課程後，得申請參加資格考試。資格考試『研究方法』為必考科目，『組織行為』、『人力資源管理』、『作業管理』、『行銷管理』、『財務管理』、『策略管理』六科選一科，合計兩科。資格考試每學期舉辦一次，未通過者須重考，重考以一次為限。
4. 博士論文計畫書及博士學位論文考試申請資格：
   (1)資格考試及格。
   (2)學術論文發表：依本班學術著作審查規定。
   (3)英文能力：須通過托福測驗64(IBT)分以上或其他相當程度的英文能力測驗(依本班英檢等級對照表)。
   (4)須在博士班「經營管理專題研討」課程中公開發表論文。

伍、長榮大學管理學院經營管理博士班暨管理學院經營管理碩士班學位論文撰寫規範

107.06.23 經營管理博士班、碩士班 106 學年度第 14 次班務會議通過

一、論文封面及內頁紙張規格：寬 21 公分，長 29.8 公分（即 A4 尺寸），內頁為 80 磅模之白色造紙。

二、封面邊界：
上：2.54 公分，下：2.54 公分，左：3.17 公分，右：3.17 公分。

三、封面顏色：由學校統一規定。

四、封面書寫：
1.校名　2.系(所)別　3.論文名稱　4.題目中(英)名稱　5.研究生姓名
6.指導教授姓名　7.年、月、日

五、論文第二頁裝訂考試合格證明，並請考試委員、指導教授、執行長簽名。

六、內頁邊界：
上：2.54 公分，下：2.54 公分，左：3.17 公分，右：3.17 公分。

七、論文內容次序：
1.封面　2.論文口試委員會審定書(考試合格證明)　3.誌謝　4.中英文摘要　5.目錄
6.表目錄　7.圖目錄　8.論文正文　9.參考文獻　10.資料引用　11.附錄　12.封底

八、正文書寫格式：
第一章 緒論
第二章 文獻探討
第三章 研究方法
第四章 研究內容
第五章 結論與建議
註：字體、章節及圖表格式請參閱『論文格式說明』。

九、書背印註校名、系（所）、題目、研究生姓名、民國 XX 年 XX 月。

十、博士論文研究計畫書寫格式：
摘要
壹、緒論
貳、文獻探討
參、研究方法
肆、研究內容
伍、預期研究結果
陸、參考文獻
註：字體、章節及圖表格式請參閱『論文格式說明』。

論文格式說明

一、中文字體：標楷體　　英文字體：Time New Roman　　字體顏色：黑色

二、內文：14 字型，左右對齊，1.5 倍行距，與前段距離 3pt，與後段距離 3pt，每段第一行縮排 1cm，取消行高格線根據版面設定。

三、對齊：左右對齊

四、邊界：　上：2.54cm　下：2.54cm　左：3.17cm　右：3.17cm

五、封面：學校標題 42 字型，(空一行 38 字型）所標題 28 字型，「博士論文」28 字型，(空二行 28 字型）中文論文題目 22～26 字型（視題目字數多寡調整)，英文論文題目 16～20 字型（視題目字數多寡調整)，(空三行 20 字型）研究生姓名 22 字型，指導教授姓名 22 字型，(空三行 22 字型）日期 24 字型。封面顏色以本班規定之顏色為標準，平裝本需加膠模。【範例】詳見 P7.

第一章 緒論

(20 字型，置中，1.5 倍行距，與前段距離 6pt，與後段距離 12pt，取消行高格線根據版面設定)

第一節 前言

(18 字型，置左，1.5 倍行距，與前段距離 6pt，與後段距離 6pt，取消行高格線根據版面設定)

一、XXXX

(16 字型，1.5 倍行距，與前段距離 6pt，與後段距離 6pt，取消行高格線根據版面設定)

(一) XXX

(14 字型，1.5 倍行距，與前段距離 3pt，與後段距離 3pt，取消行高格線根據版面設定)

內文

(14 字型，左右對齊，1.5 倍行距，與前段距離 3pt，與後段距離 3pt，每段第一行縮排 1cm，取消行高格線根據版面設定)

六、圖表：圖表之標號，無論以中文或英文撰寫，一律以阿拉伯數字表之。

[範例]

表 1-1 XXXX

(表：14 字型，置中，1.5 倍行距，與前段距離 3pt，與後段距離 3pt，置於表之上面)

圖 1-1 XXXX

(圖：14 字型，置中，1.5 倍行距，與前段距離 3pt，與後段距離 3pt，置於圖之下方）

七、註解：正文中如果有參考文獻部分，請以（　）表之，（　）中寫明文獻之作者及年代，如 Peter(1973)、(Simpson,1986)或(Engel et al.,1990)，中文亦同。

八、註腳：正文中如果有註腳，英文稿請用阿拉伯數字順序標明在右上角；中文稿請以[ ]表之，[]中寫“註”及“編號”。(例：註一)

九、資料引用：

請參考 APA 格式，採文內注釋，標示說明如下：

(一)同時引用中英文參考文獻時，請將中文文獻置於前面並以全形分號隔開。

例：某些研究支持此論點（張德功，1984；Doggins, 1982; Easy, 1978）

(二)根據張朋園（1993）的研究發現….

Harris (1970) investigated the relationship between….

(三)許多研究的結果（張春興，1976；郭聰貴，1978；吳武典，1979）也都指出…

Research has provided important insights into the relationship between interaction and second language acquisition and use (Ellis, 2003; Johnson, 2001).

(四)根據國外學者（Rossignol, 1991）的研究發現…

Serial processing refers to a set of processes which takes place one at a time (Carroll, 1994),….

(五)根據過去的研究發現，廠商若能積極推動綠色環保管理….將可塑造出企業的綠色形象（Shrivastava, 1994; Steger, 1993）。

….more reflective self-evaluation, etc. (Imhof, 2001; Vandergrift, 2004).

(六)如引用同一作者同年度二篇以上的參考資料時，請在年度後標明 abc 等符號。如（陳英豪，1989a）….(陳英豪，1989b)。參考文獻中的寫法亦同。

Sereral studies (Imhof, 2001a; imhof, 2001b)

(七)當作者有二人時，每次引用時，兩人的姓氏（中文為姓名）須全列出，在文中，中文以「與」，英文以 and 連接，在括弧和參考文獻中，則中文以頓號，英文以&連接，同一段內則年代省略。

例：根據 Mark and David 的研究發現..人格中的自我免受傷（Miller & Ross, 1975）。

(八)當作者有三人至五人時，第一次引須列出所有作者姓氏（中文為姓名），第二次及以後引用只須列出第一位作者姓氏，其餘作者中文以“等”，英文以“et al.”取代，同一段內則年代省略。

例：第一次引用—Engel, Kollat, and Blackwell (1983) 或 (Engel, Kollat, & Blackwell, 1983)。

第二次及以後引註為：Engell et al. (1983)或(Engell et al., 1983)

(九)當作者有六人或以上時，第一次及後續引用都僅需列出第一位作者姓氏，其後中文以“等”，英文以“et al.”取代，同一段內則年代省略。

上述未舉例者請類推處理。

十、參考文獻：

(一)參考文獻必須以本文中引用者才能列出，以最新版 APA 格式為參考原則，如範例所示。中文文獻在前，請按筆畫順序排列；英文文獻在後，按姓氏字首字母順序排列，作者姓名列出之方式，均以姓為起始，接著為名字之縮寫，無須編號。凸行縮排 2 字元、左右對齊。當作者人數在七人以上時，僅須列出前六位作者，第七位以後之作者，中文以“等”，英文以“et al.”取代。

(二)參考文獻範例如下：

1.書籍

作者（年份）。書名。出版地：出版者。

江亮演（2000）。社會福利與政策。台北市：五南。

Beck, C. A. J., & Sales, B. D. (2001). *Family mediation: Facts, myths, and future prospects*. Washington, DC: American Psychological Association.

2.期刊論文

作者（年份）。篇名。期刊名，期別，頁別。

李元墩、趙必孝、許恆勝（1998）。企業環境、人力資源管理者才能、人力資源管理效能與經營績效相關性之研究。長榮學報，2（2），23-45。

Klimoski, R., & Palmer, S. (1993). The ADA and the hiring process in organizations. *Consulting Psychology Journal: Practice and Research*, 45(2), 10-36.

若無卷期別，請列出出版年份及月份。

3.文集論文

作者（年代）。篇名。載於編者（主編），論文集名稱（頁別）。出版地：出版商。

鍾才元（2001）。生涯規劃：新手老師的就業準備與甄試須知。載於黃正傑、張芬芬（主編），為學良師—在教育實習中成長（425-57）。台北市：師大書苑。

O'Neil, J. M., & Egan, J. (1992). Men's and women's gender role journeys: Metaphor for healing, transition, and transformation. In B. R. Wainrib (Ed.), *Gender issues across the life cycle* (pp. 107-123). New York: Springer.

4.研討會中發表之論文（未出版）

作者（年，月）。論文名稱。研討會主持人（主持），研討會主題。研討會名稱，舉行地點。

張芬芬（1995，4 月）。教育實習專業理論模式的探討。毛連塭（主持），教師社會化的過程。師資培育專業化研討會，台北市立師範學院。

Lichstein, K. L., Johnson, R. S., Womack, T. D., Dean, J. E., & Childers, C. K. (1990, June). Relaxation therapy for poly-pharmacy use in elderly insomniacs and non-insomniacs. In T. L. Rosenthal (Chair), *Reducing medication in geriatric populations.* Symposium conducted at the meeting of the First International Congress of Behavioral Medicine, Uppsala, Sweden.

5.未出版學位論文

作者（年份）。論文名稱。未出版之博（碩）士論文，○○大學○○研究所，大學所在地。

柯正峰（1999）。我國邁向學習社會政策制定之研究—政策問題形成、政策規劃及政策合法化探討。未出版之博士論文，國立台灣師範大學社會教育學系，台北市。

Wilfley, D. E. (1989). *Interpersonal analyses of bulimia: Normal-weight and obese.* Unpublished doctoral dissertation, University of Missouri, Columbia.

6.DAI 微縮片資料

作者（年份）。篇名。論文集。編號 。

Bower, D. L. (1993). Employee assistant programs supervisory referrals：Characteristics of referring and non-referring supervisors. *Dissertation Abstracts International*, 54(01), 534B. (UMI No. 9315947)

7.技術報告

作者（年份）。報告名稱（報告編號）。出版地：出版者 。

邱炯友、林信成（1999）。各國政府出版品電子化策略及措施之研究（行政院研考會委託研究報告 RDEC-LIB-088-005）。台北：淡江大學。

National Institute of Mental Health. (1990). Clinical training in serious mental illness (DHHS Publication No. ADM 90-1679). Washington, DC: U. S. Government Printing Office.

8.電子媒體資料

作者（年份）。篇名。檢索日期。取自網址。

陳家聲（1998）。21 世紀人力資源管理發展趨勢。1998 年 12 月 9 日，取自 http://www.jbjob.com.tw/html/centry.htm/。

Encryption export control restrictions. (n. d.). Retrieved August 14, 2001, from

http://www.lawnotes.com/encrypt.html

9.光碟資料庫

作者（年份）。文章名稱【光碟】。來源（期刊、檢索系統、公司行號等）。光碟資料庫別以及編號（閱覽日期）。

石素娟（1991）。銀行業服務品質分析及量化之研究（摘要）【光碟】。靜宜管理研究所碩士論文。漢珍全文檢索系統：中國企業文獻摘要光碟資料庫。

10.視聽媒體資料

製作人姓名（製作人），導演姓名（導演）（西元出版年份）。影片名稱【影片】。發行地：發行者。

教育資料館（編製）（1994）。教育資料與教育研究【影片】。臺北市：教育資料館。

Scorsese, M. (Producer), & Lonergan, K. (Writer/Director). (2000). *You can count on me* [Motion picture]. United States: Paramount Pictures.

11.報紙

作者（年，月 日）。文章名稱。報紙名稱，版次。

文章名稱（年，月 日）。報紙名稱，版次。

余光中（2001，8 月 11 日）。春到齊魯。聯合報，37 版。

中文譯音的急轉彎：專業議題又演成政治問題（2000，10 月 9 日）。聯合報，2 版。

Schwartz, J. (1993, September 30). Obesity affects economic, social status. *The Washington Post*, pp. A1, A4.

New drug appears to sharply cut risk of death from heart failure. (1993, July 15). *The Washington Post*, p. A2.

12.法令

法令名稱（公佈或發布年代）。

師資培育法（1994）。

13.藝術作品

藝術家姓名（扮演角色及功能）（年份）。作品名稱【創作的形式】。展出機構與地點。

Van Gogh, V. (Artist). (1888). Entrance to the public gardens in Arles [Painting]. NY: Metropolitan Museum of Art

十一、**論文格式須依據 APA 格式書寫，請逕至本班網頁下載**，上述未盡事宜，詳見本校長榮大學學報格式規定。

長　榮　大　學

管理學院經營管理博士班

博士論文

企業技術創新績效影響因素之研究

A Study for Investigating the Influential Factors of Corporate Technological Innovation Performance.

研 究 生：○○○

指導教授：○○○　博士

○○○　博士

中 華 民 國 XX 年 XX 月

(附件一)

長榮大學管理學院經營管理博士班
先修課程考試抵免申請表

第　　次申請

班別／年級		申請日期	學年度第　　學期 中華民國　　年　　月　　日
學生姓名		學號	
考試科目			
學生簽章			
備註	依據本班修業規定辦理。		

(附件二)

長榮大學研究生博士學位論文指導教授申請

採線上申請列印表單

研究生學生系統「指導教授」操作說明：

進入學生系統，選擇 1. 申請作業→2. 指導教授申請

3. 填寫指導教授資料。

4. 暫存(可修改)或確定送出(無法修改，如要修改，請至註冊課務組)

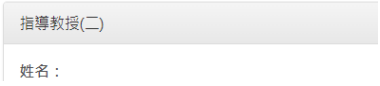

5. 列印指導教授申請單。
6. 請指導教授及系主任(所長)簽章。
7. 送交至系(所)助理。

(附件三)

長榮大學管理學院經營管理博士班資格考試申請表

學年度　　第　　學期

博士生姓名：　　指導教授：

年　　級：

考試科目：(請在所選擇的科目裡打✔)

❑ 研究方法　　考試日期：

❑ 組織行為　　考試日期：

❑ 人力資源管理　　考試日期：

❑ 作業管理　　考試日期：

❑ 行銷管理　　考試日期：

❑ 財務管理　　考試日期：

❑ 策略管理　　考試日期：

注意事項：

1. 提出申請者，須修完博士班所有規定之課程(即修畢畢業學分及先修學分)。
2. 提出申請時，請具備修畢所有課程之正本成績單。
3. 考試科目可勾選一科或兩科。

指導教授(簽章)：　　執行長(簽章)：

(附件四)

長榮大學管理學院經營管理博士班學術著作審查規定

106.08.07 經營管理博士班、碩士班 106 學年度第 1 次班務會議通過
107.06.22 經營管理博士班、碩士班 106 學年度第 14 次班務會議修正通過
108.06.03 經營管理博士班、碩士班 107 學年度第 8 次班務會議修正通過
109.04.06 經營管理博士班、碩士班 108 學年度第 3 次班務會議修正通過
111.01.10 經營管理博士班、碩士班 110 學年度第 3 次班務會議修正通過

第一條 為加強對本班博士生之課業輔導，並提昇學術研究能力，特訂定本規定。

第二條 送審查之著作如未正式出版，必須有已接受之證明文件。

第三條 投稿日必須在修業期間內，及不採認入學前所獲學位論文投稿之論文發表。

第四條 學術論文以本校名義發表規定如下：(由指導教授審查)

一、需有一篇以外文親自發表之國際研討會論文，其中關於認定之國際研討會，不限定舉辦地點，且全程使用英文發表，方可採認。完成本項及取得博士學位候選人資格者，得申請博士論文計畫書考試。

二、期刊發表須符合下列其中一項：

(一)SSCI、SCI、SCIE、EI Compendex、TSSCI 期刊一篇。

(二)ABI、ECONLIT、EI(其他)、Scopus、ESCI 期刊二篇。

(三)國內外具審稿制度之期刊三篇。

第五條 若修業未滿三年(含三年)欲提畢業者，其論文需發表於科技部推薦之期刊，但經由教育部「外國學生來臺就學辦法」申請入學之外國學生有特殊情事者，可提案至班務會議討論。

第六條 投稿認定標準以學生作者中排名第一者方可採認。

第七條 與本校教師合著發表者方可採認，惟學生獨立進行研究發表者(即學生為單一作者)，不在此限。

第八條 資格考試抵免規定如下：

一、106~107 學年度入學學生適用：

(一)主修領域資格考抵免：經一次主修領域資格考未通過者，得以 SSCI、SCI、SCIE、EI Compendex、TSSCI 期刊一篇抵免。發表內容須對應主修領域。由指導教授審查，經抵免之論文不再計篇數。

(二)副修領域資格考抵免：得以 ABI、ECONLIT、EI(其他)、Scopus、ESCI 期刊二篇或經通過科技部補助之國際研討會論文一篇或 SSCI、SCI、SCIE、EI Compendex、TSSCI 期刊一篇。發表內容須對應副修領域。由指導教授審查，經抵免之論文不再計篇數。

二、108 學年度起入學學生適用：

(一)『研究方法』資格考試抵免：經一次考試未通過者，得以 SSCI、SCI、SCIE、EI Compendex、TSSCI 期刊一篇抵免。由指導教授審查，經抵免之論文不再計篇數。

(二)『組織行為』、『人力資源管理』、『作業管理』、『行銷管理』、『財務管理』、『策略管理』六科選一科資格考試抵免：得以 ABI、ECONLIT、EI(其他)、Scopus、ESCI 期刊二篇或經通過科技部補助之國際研討會論文一篇或 SSCI、SCI、SCIE、EI Compendex、TSSCI 期刊一篇。發表內容須對應所選科目領域。由指導教授審查，經抵免之論文不再計篇數。

第九條 本規定經班務會議通過，送管理學院備查後公布實施，修正時亦同。

（附件五之一）

長榮大學管理學院經營管理博士班研究生發表學術論文審查表

班別/年級		姓名		學號	
主修領域		副修領域			

編號	論文名稱/作者	論文發表地點/研討會名稱/刊物/卷期/頁數/屬性	論文發表日期	篇數小計
1				
2				
3				
4				

備註	1. 學術論文以本校名義發表，送審查之著作如未正式出版，必須有已接受之證明文件。 2. 投稿認定標準以學生作者中排名第一者方可採認。 3. 與本校教師合著發表者方可採認，惟學生獨立進行研究發表者(即學生為單一作者)，不在此限。 4. 每篇發表之論文需檢附檢核表及備齊相關資料。本表請以電腦繕打，並經指導教授審核後，將本表電子檔 E-mail 至本班助理信箱。

本人之送審相關資料確實符合本班規定，如有不實，願自負法律責任。

送審人簽名：

中華民國　　年　　月　　日

指導教授審查結果 請於下方欄位簽註是否核符並簽章

依據「長榮大學管理學院經營管理博士班學術著作審查規定」辦理。

一、□需有一篇以外文親自發表之國際研討會論文，其中關於認定之國際研討會，不限定舉辦地點，且全程使用英文發表，方可採認。完成本項及取得博士學位候選人資格者，得申請博士論文計畫書考試。

二、期刊發表須符合下列其中一項：

□ SSCI、SCI、SCIE、EI Compendex、TSSCI 期刊一篇。

□ ABI、ECONLIT、EI(其他)、Scopus、ESCI 期刊二篇。

□ 國內外具審稿制度之期刊三篇。

是否核符	□是　□否	指導教授簽章： 中華民國　　年　　月　　日

※國際研討會：係指「對外公開徵稿」及有「審稿制度」，且會議發表者至少有 3 個國家/地區(含)以上(含臺灣地區)人員參與，即可認定為國際學術研討會。若參與者包括大陸、香港、澳門人士僅能算 1 國家(地區)數；若參與之外籍人士為舉辦學校校內外籍教師或學生者，不可列入前揭國別(地區)數之計算。(教育部)

（附件五之二）

長榮大學管理學院經營管理博士班
研究生發表學術論文審查檢核表

一、班 別 及 年 級：

二、研 究 生 學 號：

三、研 究 生 姓 名：　　（簽章）

四、指　導　教　授：　　（簽章）

五、申　請　日　期：

六、**請檢視以下資料是否備齊，若有缺件指導教授不接受審查申請**。

(一)論文誠信切結：(必繳含中英文版，並註有合著作者親筆簽署。一篇論文檢附乙份，勿多篇共用。)

□研究生論文發表誠信及具體貢獻切結書

(二) 發表研討會論文：(請依序檢附以下資料)

□論文口頭發表接受函及口頭報告證明

□論文集目錄

□發表之論文全文及研討會議程

□機票收執聯及機票存根

□論文報告時照片(2~4 張)

(三) 發表期刊論文：(請依序檢附以下資料)

□期刊匿名審查制度證明一份。

□期刊邀稿說明(須證明有審稿制度)一份。

□期刊接受函一份。

□期刊出版頁。(著作尚未正式出版者，將於____年___月補交，需於一年內。)

□發表之期刊論文一份。

備註：本表一篇論文檢附乙份，勿多篇共用。

（附件五之三）

長榮大學管理學院經營管理博士班研究生 論文發表誠信及具體貢獻切結書

姓名：　　學號：

合著作者：

本人於_____ 發表之論文，
題目為_____，如有涉及違法或違反學術倫理之行為(含論文抄襲或剽竊、資料數據造假、翻譯修改他人之論文或相關文章等事)，願自負其責，接受學術研討會主辦單位或期刊編輯委員會之適法處置。

切結簽署人
共同作者(請簽章):

_____

附註：共同作者具體研究說明
（若篇幅不足請另紙繕附）

中　華　民　國　　年　　月　　日

（附件五之四）

Affidavit of Academic Integrity for Submission or Publication

Ph.D. Program in Business and Operations Management

Chang Jung Christian University

Name: Student ID No.:

Co-author(s):

It is certified that the paper entitled _____ ___ is truthful work which

☐ is to be submitted to _____ or

☐ has been accepted by _____.

All the authors with names signed below will take the full responsibilities and accept the disposals made by the authorities of the conference or the journal in case of violating laws or behaving against academic ethics, such as plagiarism, piracy, data fabrication and fraud, falsification, translation and revision of others' papers or related articles.

Signature(s) of All Author(s):

_____

_____

_____

_____

Date: _____(mm)_____(dd) ,_____(yyyy)

（附件六之一）

長榮大學管理學院經營管理博士班研究生資格考試抵免審查表

班別/年級		姓名		學號	
抵免科目	□『研究方法』已經一次考試未通過。(考試日期：　年　月　日) □『組織行為』　□『人力資源管理』 □『作業管理』　□『行銷管理』 □『財務管理』　□『策略管理』				

編號	論文名稱/作者	論文發表地點/研討會名稱/刊物/卷期/頁數/屬性	論文發表日期	篇數小計
1				
2				
3				

備註	1. 學術論文以本校名義發表，送審查之著作如未正式出版，必須有已接受之證明文件。 2. 投稿認定標準以學生作者中排名第一者方可採認。 3. 與本校教師合著發表者方可採認，惟學生獨立進行研究發表者(即學生為單一作者)，不在此限。 4. 發表內容須對應所選科目領域。由指導教授審查，經抵免之論文不再計篇數。 5. 每篇發表之論文需檢附檢核表及備齊相關資料。本表請以電腦繕打，並經指導教授審核後，將本表電子檔 E-mail 至本班助理信箱。

本人之送審相關資料確實符合本班規定，如有不實，願自負法律責任。

送審人簽名：

中華民國　　年　　月　　日

指導教授審查結果 請於下方欄位簽註是否核符並簽章

依據「長榮大學管理學院經營管理博士班學術著作審查規定」辦理。

一、『研究方法』資格考抵免：

□ 經一次考試未通過者，得以 SSCI、SCI、SCIE、EI Compendex、TSSCI 期刊一篇抵免。

二、『組織行為』、『人力資源管理』、『作業管理』、『行銷管理』、『財務管理』、『策略管理』六科選一科資格考抵免：(須符合下列其中一項)

□ 得以 ABI、ECONLIT、EI(其他)、Scopus、ESCI 期刊二篇。

□ 經通過科技部補助之國際研討會論文一篇。

□ SSCI、SCI、SCIE、EI Compendex、TSSCI 期刊一篇。

是否核符	□是　□否	指導教授簽章： 中華民國　　年　　月　　日

（附件六之二）

長榮大學管理學院經營管理博士班
研究生發表學術論文審查檢核表

一、班 別 及 年 級：

二、研 究 生 學 號：

三、研 究 生 姓 名：　　（簽章）

四、指　導　教　授：　　（簽章）

五、申　請　日　期：

六、**請檢視以下資料是否備齊，若有缺件指導教授不接受審查申請**。

(一)論文誠信切結：(必繳含中英文版，並註有合著作者親筆簽署。一篇論文檢附乙份，勿多篇共用。)

□研究生論文發表誠信及具體貢獻切結書

(二) 發表研討會論文：(請依序檢附以下資料)

□科技部通過補助函影本

□論文口頭發表接受函及口頭報告證明

□論文集目錄

□發表之論文全文及研討會議程

□機票收執聯及機票存根

□論文報告時照片(2~4 張)

(三) 發表期刊論文：(請依序檢附以下資料)

□期刊匿名審查制度證明一份。

□期刊邀稿說明(須證明有審稿制度)一份。

□期刊接受函一份。

□期刊出版頁。(著作尚未正式出版者，將於____年___月補交，需於一年內。)

□發表之期刊論文一份。

備註：本表一篇論文檢附乙份，勿多篇共用。

（附件六之三）

長榮大學管理學院經營管理博士班研究生 論文發表誠信及具體貢獻切結書

姓名：　　學號：

合著作者：

本人於_____ 發表之論文，
題目為_____，如有涉及違法或違反學術倫理之行為(含論文抄襲或剽竊、資料數據造假、翻譯修改他人之論文或相關文章等事)，願自負其責，接受學術研討會主辦單位或期刊編輯委員會之適法處置。

切結簽署人
共同作者(請簽章):

_____

附註：共同作者具體研究說明
（若篇幅不足請另紙繕附）

中　華　民　國　　年　　月　　日

（附件六之四）

Affidavit of Academic Integrity for Submission or Publication

Ph.D. Program in Business and Operations Management

Chang Jung Christian University

Name: Student ID No.:

Co-author(s):

It is certified that the paper entitled _____ ___ is truthful work which

☐ is to be submitted to _____ or

☐ has been accepted by _____.

All the authors with names signed below will take the full responsibilities and accept the disposals made by the authorities of the conference or the journal in case of violating laws or behaving against academic ethics, such as plagiarism, piracy, data fabrication and fraud, falsification, translation and revision of others' papers or related articles.

Signature(s) of All Author(s):

_____

_____

_____

_____

Date: _____(mm)_____(dd) ,_____(yyyy)

（附件七之一）

長榮大學管理學院經營管理博士班英文能力檢定抵免審查表

姓　　名		年　　級	
學　　號			
親自以英語發表國際性管理研討會會議(排除在台灣、中國舉辦)			
作者(按順序)			
論文名稱			
會議名稱			
接受日期			
會議起訖日期		會議發表日期	
會議舉行國家		會議舉行地區	

本人之送審相關資料確實符合本班規定,如有不實,願自負法律責任。

送審人簽名：

中華民國　　年　　月　　日

<u>指導教授審查結果 請於下方欄位簽註是否核符並簽章</u>		
依據「長榮大學管理學院經營管理博士班修業規定」辦理。本表請以電腦繕打，並經指導教授審核後，將本表電子檔 E-mail 至本班助理信箱(candy@mail.cjcu.edu.tw)。 可替代英文能力檢定方案： ☐ 親自參加國際性管理研討會一次。(排除在台灣、中國舉辦)，並以英語發表論文。		
是否核符	☐是　☐否	**指導教授簽章：** 中華民國　　年　　月　　日

※國際研討會：係指「對外公開徵稿」及有「審稿制度」，且會議發表者至少有 3 個國家/地區(含)以上(含臺灣地區)人員參與，即可認定為國際學術研討會。若參與者包括大陸、香港、澳門人士僅能算 1 國家(地區)數；若參與之外籍人士為舉辦學校校內外籍教師或學生者，不可列入前揭國別(地區)數之計算。(教育部)

（附件七之二）

長榮大學管理學院經營管理博士班
研究生發表學術論文審查檢核表

一、班 別 及 年 級：

二、研 究 生 學 號：

三、研 究 生 姓 名：　　（簽章）

四、指　導　教　授：　　（簽章）

五、申　請　日　期：

六、**請檢視以下資料是否備齊，若有缺件指導教授不接受審查申請**。

(一)論文誠信切結：(必繳含中英文版，並註有合著作者親筆簽署。一篇論文檢附乙份，勿多篇共用。)

☐研究生論文發表誠信及具體貢獻切結書

（二）發表研討會論文：(請依序檢附以下資料)

☐論文以英文口頭發表接受函及以英文口頭報告證明

☐論文集目錄

☐發表之論文全文及研討會議程

☐機票收執聯及機票存根

☐論文報告時照片(2~4 張)

備註：本表一篇論文檢附乙份，勿多篇共用。

（附件七之三）

長榮大學管理學院經營管理博士班研究生 論文發表誠信及具體貢獻切結書

姓名：　　學號：

合著作者：

本人於＿＿＿＿＿＿＿＿＿＿＿＿＿＿＿＿＿＿＿＿＿＿＿＿＿＿＿＿＿＿ 發表之論文，
題目為＿＿＿＿＿＿＿＿＿＿＿＿＿＿＿＿＿＿＿＿＿＿＿＿＿＿＿＿＿＿，如有涉及違法或違反學術倫理之行為(含論文抄襲或剽竊、資料數據造假、翻譯修改他人之論文或相關文章等事)，願自負其責，接受學術研討會主辦單位或期刊編輯委員會之適法處置。

切結簽署人
共同作者(請簽章):

＿＿＿＿＿＿＿＿＿＿＿＿＿＿＿＿＿＿＿＿＿＿＿＿＿＿＿＿＿＿

附註：共同作者具體研究說明
（若篇幅不足請另紙繕附）

中　華　民　國　　年　　月　　日

（附件七之四）

Affidavit of Academic Integrity for Submission or Publication

Ph.D. Program in Business and Operations Management

Chang Jung Christian University

Name: Student ID No.:

Co-author(s):

It is certified that the paper entitled
_____
___ is truthful work which
☐ is to be submitted to _____ or
☐ has been accepted by _____.
All the authors with names signed below will take the full responsibilities and accept the disposals made by the authorities of the conference or the journal in case of violating laws or behaving against academic ethics, such as plagiarism, piracy, data fabrication and fraud, falsification, translation and revision of others' papers or related articles.

Signature(s) of All Author(s):

_____

_____

_____

_____

Date: _____(mm)_____(dd) ,_____(yyyy)

(附件八之一)

長榮大學研究生更換論文題目暨指導教授申請表

申請日期:　　年　　月　　日

系　　(所)		年　　級	
學　　號		電　　話	
姓　　名	(簽章)		
異動項目	☐ 變更指導教授(如有多位指導教授，請全部列出) 異動前指導教授：　　(簽章) 異動後指導教授：　　(簽章)		
	☐ 變更論文題目(如論文題目尚未確定，可寫暫訂之論文題目) 異動前論文題目： 異動後論文題目： 指導教授：　　(簽章)		
聲明內容	(異動聲明內容請填寫於此欄，欄位不足者，請另附件說明)		
系(所)主管	(簽章)		
備　　註	1. 研究生因特殊原因更換論文題目或指導教授時，應填具本表。 2. 本表需正本一式兩份，一份交原指導教授、一份送系(所)辦留存。 3. 本表經系(所)主管核備後，一週內送達原指導教授及系(所)辦。 4. 更換指導教授，簽呈需檢附本表及更換指導教授 聲明書。 5. 更換論文題目，不需簽核，本表系(所)辦存查。		

表單編號：120-3-01-0400(2013/0314 修正

（附件八之二）

長榮大學管理學院經營管理博士班更換學位論文題目審核表

組別/年級		申請日期 （由班辦確認填寫）	學年度第　　學期 中華民國　　年　　月　　日
學生姓名		學號	
異動前 論文題目			
異動後 論文題目			
異動後 研究方向			
指導教授 審核	更換學位論文題目與研究方向符合本班管理專業領域或發展。 **指導教授審核確認：**_____**(簽章)** 日期：　　年　　月　　日		
班務會議 審查 （由班辦確認填寫）	審查項目：學位論文題目與研究方向以管理專業領域或發展為原則。 ☐ 通過 ☐ 限期改善。期限:中華民國　　年　　月　　日 ☐ 不通過 中華民國____年____月____日經營管理博士班、碩士班____學年度第____次班務會議審查。		
備註	因故變更論文題目與研究方向者，須於每學期第四週前(以當週星期五為截止日)提出申請，並經班務會議審查通過，方可申請學位考試。		

(附件八之三)

更 換 指 導 教 授 聲 明 書

系（所）		年　級	
學　號		姓　名	
聲　明 內　容	因個人學業規劃，申請更換指導教授 在未得原指導教授之書面同意時，不以與原指導教授指導之研究計畫成果,當作學位論文之主體。 特此聲明		
備　　註	1. 研究生因特殊原因更換論文題目或指導教授時,應填具本表。 2. 本表需正本一式兩份，一份交原指導教授、一份送系(所)辦公室留存。 3. 本表經系(所)主管核備後，一週內送達原指導教授及系(所)辦。 4. 更換指導教授，簽呈需檢附本表。 5. 更換論文題目，不需簽核，本表系(所)辦存查。		

學生簽章：＿＿＿＿＿＿

日　　期：＿＿＿＿＿＿

(附件九)

長榮大學 管理學院經營管理博士班
經營管理專題研討課程實施規定

106.08.07 經營管理博士班、碩士班 106 學年度第 1 次班務會議通過
106.09.13 經營管理博士班、碩士班 106 學年度第 2 次班務會議修正通過
107.06.22 經營管理博士班、碩士班 106 學年度第 14 次班務會議修正通過

第一條　本課程旨在使學生深入瞭解學術論文撰寫之方法論、方法及實務，以提升學術研究及論文發表能力，並熟練投稿、修稿及口頭發表之技術。

第二條　舉行規定

一、修課學生必須每週出席並簽到(無法出席者須事先請假)，博士生申請「博士論文計畫書」與「博士學位論文」口試前，皆須在本課程進行公開發表。

二、本課程每學期優先提供博士生申請「博士論文計畫書」與「博士學位論文」簡報發表，欲申請之博士生須於每學期開學前三週逕向辦公室登記，逾時不候。惟因不可抗拒因素，需更改時間或臨時申請者，請於發表時間前二週逕向辦公室提出書面申請。

第三條　授課內容與規劃

一、 邀請學有專精之學者進行專題演講

由本課程授課教師或執行長邀請校內或校外各領域學有專精之教授進行專題演講，預計每學期四次。所有在學博士生須出席聽演講，修課學生須繳交心得報告給主授課老師。亦歡迎碩士班學生旁聽。

二、「博士論文計畫書」與「博士學位論文」口試前進行簡報發表

即將申請「博士論文計畫書」與「博士學位論文」口試的博士生，須在本課程進行公開發表並請指導教授邀請數名與發表學生論文同領域之教師參加，經發表後方能申請「博士論文計畫書」與「博士學位論文」口試事宜。

三、授課老師演講

其餘週次由本課程授課教師進行專題演講。學生須繳交心得報告給主授課老師。

第四條　評分方式

原則上，本課程評分以授課教師為主，授課教師評分，根據博一、博二學生所繳交的心得報告，並檢視學生出缺席與課堂提問及討論表現，作為學期成績評等之依據。

第五條　本規定經班務會議通過，送管理學院備查後公布實施，修正時亦同。

(附件十之一)

博士論文計畫書考試流程

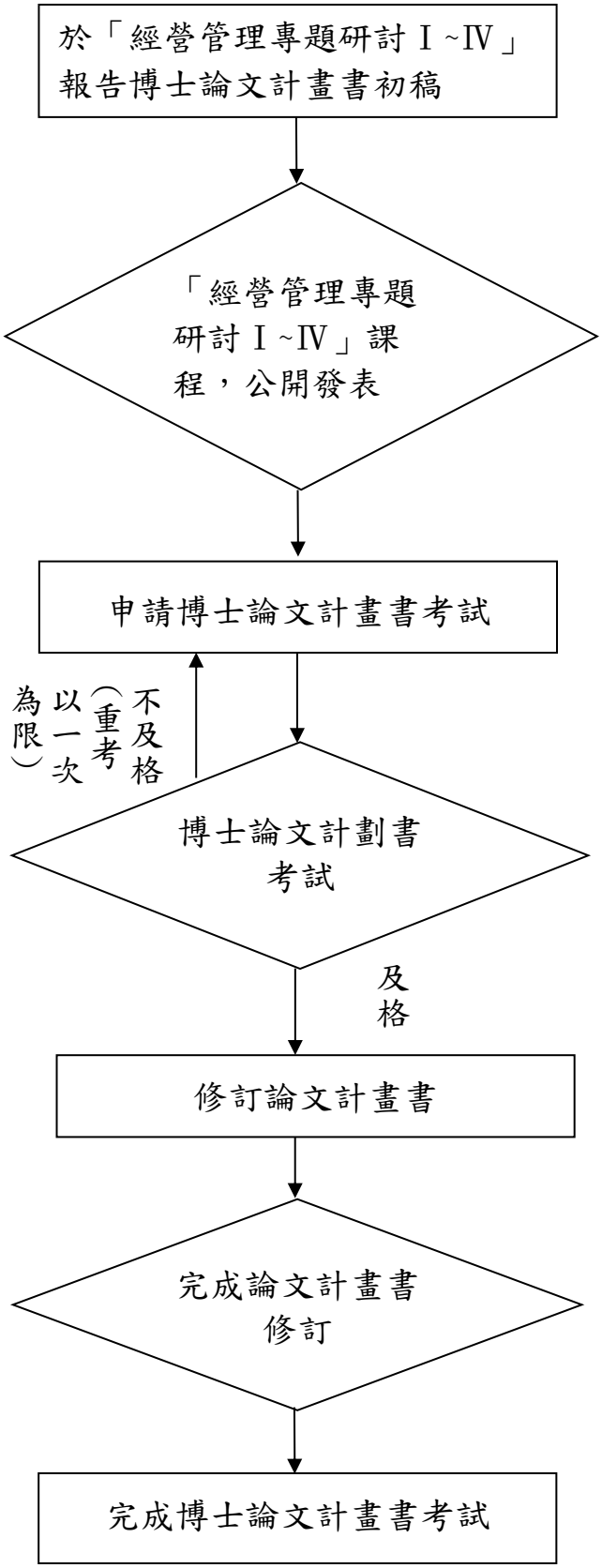

準備及注意事項

1-1 提博士論文計畫書考試前，須於本班「經營管理專題研討Ⅰ~Ⅳ」課程，公開發表並邀請指導教授參加

2-1 欲申請之博士生須於每學期開學前三週逕向辦公室登記，經發表後方能申請「博士論文計畫書」與「博士學位論文」口試事宜。

3-1 指導教授確認，提請博士論文計畫書考試申請，申請表需於考試前一個月提出。

4-1 考試過程錄音或錄影存檔
4-2 請同學協助紀錄口試委員提問與答辯，，填寫「博士論文計畫書考試紀錄」

5-1 依口試委員意見修訂論文
5-2 整理填寫「博士論文計畫書考試修正意見」

6-1 檢附修訂完成之論文計畫書及「博士論文計畫書考試修正意見」送請各口試委員及指導教授確認
6-2 於時效內完成論文計畫書修訂

7-1 檢附修訂完成之論文計畫書、「博士論文計畫書考試修正意見」及「博士論文計畫書考試紀錄」送交辦公室存查。

博士論文計畫書考試流程圖

(附件十之二)

長榮大學管理學院經營管理博士班論文計畫書考試申請表

申請日期：　　年　　月　　日

研究生論文計畫書考試相關事項檢核表					
姓　　名		系所年級班		學　　號	
論文題目（中文）					
論文題目（英文）					
考試時間	年　　月　　日　　午　　時　　分				
考試地點					

研究生論文計畫書考試委員名冊

編號	姓　名	服務單位 職　　稱	校內外別	學　歷	聯絡電話	副教授、副研究員以上或具博士學位	部定教授、副教授證書字號	備　註
1						□是 □否		
2						□是 □否		
3						□是 □否		
4						□是 □否		
5						□是 □否		
6						□是 □否		

確認事項	
	□是 □否　首次論文計畫書考試。
	□是 □否　校外委員人數達三分之一(含)以上。
	□是 □否　檢附有關論文計畫書考試委員提聘資格認定之系(所)會議記錄。
	□是 □否　是否符合「長榮大學研究生學位考試辦法」**第十一條自行迴避**規定。

指導教授(簽章)		執行長(簽章)	

(附件十之三)

長榮大學管理學院經營管理博士班論文計畫書口試資格審核單

研究生	姓名	學號	入學日期	申請日期
			年　月　日	年　月　日
指導教授 姓名職稱				
論文題目				

審核項目				
	□ 1. 完成論文計畫書初稿 （附論文初稿及其摘要乙份）	□審核通過 □審核不通過	簽章及日期	**指導教授審核**
	□ 2. 完成長大圖資處「文稿原創性比對系統」之比對結果文件	□審核通過 □審核不通過	簽章及日期	**指導教授審核**
	□ 3. 通過學術論文發表：需有一篇以外文親自發表之國際研討會論文，其中關於認定之國際研討會，不限定舉辦地點，且全程使用英文發表，方可採認。	□審核通過 □審核不通過	簽章及日期	**指導教授審核**
	□ 4. 業已修畢規定之課程與學分 （含先修課程、必修及選修）	□審核通過 □審核不通過	簽章及日期	辦公室審核
	□ 5. 通過資格考試(2 科)，檢附博士候選人資格考核通知書影本	□審核通過 □審核不通過	簽章及日期	辦公室審核
	□ 6. 於博士班「經營管理專題研討」課程，公開發表論文計畫書初稿 （發表日期：__年__月__日）	□審核通過 □審核不通過	簽章及日期	辦公室審核

系所主管	（簽　章）　　年　　月　　日

備　註	
	1. 申請人應確實填寫各欄資料，但雙格線內資料請勿填寫。 2. 審核項目之第 1-3 項由指導教授審核，第 4-6 項由辦公室審核。 3. 論文初稿在指導教授審核完後退還申請人，其他申請資料則隨申請單交由辦公室向教務處提出申請並存查。 4. 辦公室應將審查結果影印給指導教授和申請人各乙份存查。 5. 本申請案審核過後，於一個月內決定論文計畫書口試日期與口試委員名單，口試委員名單請指導教授建議之。

(附件十之四)

長榮大學管理學院經營管理博士班
研究生完成 Turnitin 原創性比對系統申請書

<table>
<tr><td>學號</td><td></td><td>姓名</td><td></td><td>班級</td><td></td></tr>
<tr><td>論文題目</td><td colspan="5"></td></tr>
<tr><td>申請項目</td><td colspan="5">☐ 博士論文計畫書初稿 ☐ 博士學位論文初稿 ☐ 畢業博士學位論文</td></tr>
<tr><td>設定條件</td><td colspan="2">Turnitin 原創性比對系統篩選條件設定：
☐ 排除引用資料
☐ 排除參考書目
☐ 排除比下列數值還小的來源 1%</td><td>比對系統整體數值</td><td colspan="2"></td></tr>
</table>

研究生於　　年　　月　　日完成 Turnitin 原創性比對系統，

☐ **整體數值不超過 13%**

☐ **比對後單一項目數值不超過 5%**

已同時滿足上述審核項目，經指導教授確認簽章，同意該生申請學位論文口試或

已同時滿足上述審核項目及 ☐**已審閱研究生畢業論文裝訂版**，經指導教授確認簽章，同意該生辦理畢業離校手續。

指導教授：＿＿＿＿＿＿＿＿＿＿＿＿（簽章）　　年　　月　　日

注意事項與說明：

1. 填寫本申請表辦理相關申請作業時，視同您已同意本校蒐集、處理、利用您的個人資料；本表蒐集之個人資料，僅限於特定目的使用，非經當事人同意，絕不轉做其他用途，並遵循本校資料保存與安全控管規定辦理。相關之告知事項請參閱本校網站 http://www.cjcu.edu.tw/pims
2. 本校個人資料保護連絡方式：台南市歸仁區長大路 1 號；電話：06-2785123#1022；信箱：pims@mail.cjcu.edu.tw

（附件十之五）

長榮大學管理學院經營管理博士班博士論文計畫書考試修正意見【範例】

博士生姓名	學號	指導教授

論文領域別	
論文題目	

委員意見	修正說明	委員認可簽章
委員姓名：		
1. （委員意見） 2. （委員意見） ⋮ ⋮	【(修正情形，參考頁碼)】	

（若篇幅不足請另紙繕附）

指導教授：　　（簽章）　　日期：____年____月____日

註：本表格請於論文口試結束一星期內，將論文各別口試委員修正意見，應經各別口試委員認可；全部論文修正意見，應經指導教授認可後，隨同論文研究計畫考試評定結果一併繳交。

（附件十之五）

長榮大學管理學院經營管理博士班博士論文計畫書考試修正意見

博士生姓名	學號	指導教授

論文領域別	
論文題目	

委員意見	修正說明	委員認可簽章
委員姓名：		

（若篇幅不足請另紙繕附）

指導教授：　　（簽章）　　日期：____年____月____日

註：本表格請於論文口試結束一星期內，將論文各別口試委員修正意見，應經各別口試委員認可；全部論文修正意見，應經指導教授認可後，隨同論文研究計畫考試評定結果一併繳交。

（附件十之六）

長榮大學管理學院經營管理博士班博士論文計畫書考試紀錄

<table>
<tr><th>研究生</th><th colspan="2">學號</th><th colspan="3">指導教授</th></tr>
<tr><td></td><td colspan="2"></td><td colspan="3"></td></tr>
<tr><th>口試日期</th><th colspan="2">口試時間</th><th colspan="3">紀錄者</th></tr>
<tr><td>年　月　日</td><td colspan="2">時　分</td><td colspan="3"></td></tr>
<tr><th>論文題目</th><td colspan="5"></td></tr>
<tr><th rowspan="2">口試委員</th><td></td><td></td><td></td><td></td><td></td></tr>
<tr><td></td><td></td><td></td><td></td><td></td></tr>
<tr><th>口試提問與答辯經過</th><td colspan="5"></td></tr>
<tr><td colspan="6"></td></tr>
<tr><td colspan="6"></td></tr>
<tr><td colspan="6"></td></tr>
<tr><td colspan="6"></td></tr>
<tr><td colspan="6"></td></tr>
<tr><td colspan="6"></td></tr>
<tr><td colspan="6"></td></tr>
<tr><td colspan="6"></td></tr>
<tr><td colspan="6"></td></tr>
<tr><td colspan="6"></td></tr>
<tr><td colspan="6"></td></tr>
</table>

（若篇幅不足請另紙繕附）

（附件十之七）

長榮大學管理學院經營管理博士班論文計畫考試評定結果表

學年度 第　學期　　年　月　日

一、研究生姓名：				
二、論文名稱：				
三、指導教授：				
四、口試時間：　年　月　日　點　分				
五、口試地點：				
六、論文計畫口試結果				
□ 及格				
□ 修正後及格				
□ 不及格	重考時間：　年　月　日			
七、論文口試委員：				
	職 稱	姓 名	簽 名	附 註
1.				
2.				
3.				
4.				
5.				
6.				
7.				
8.				

指導教授簽名：　　口試召集人簽名：

(附件十一之一)

博士學位論文考試流程

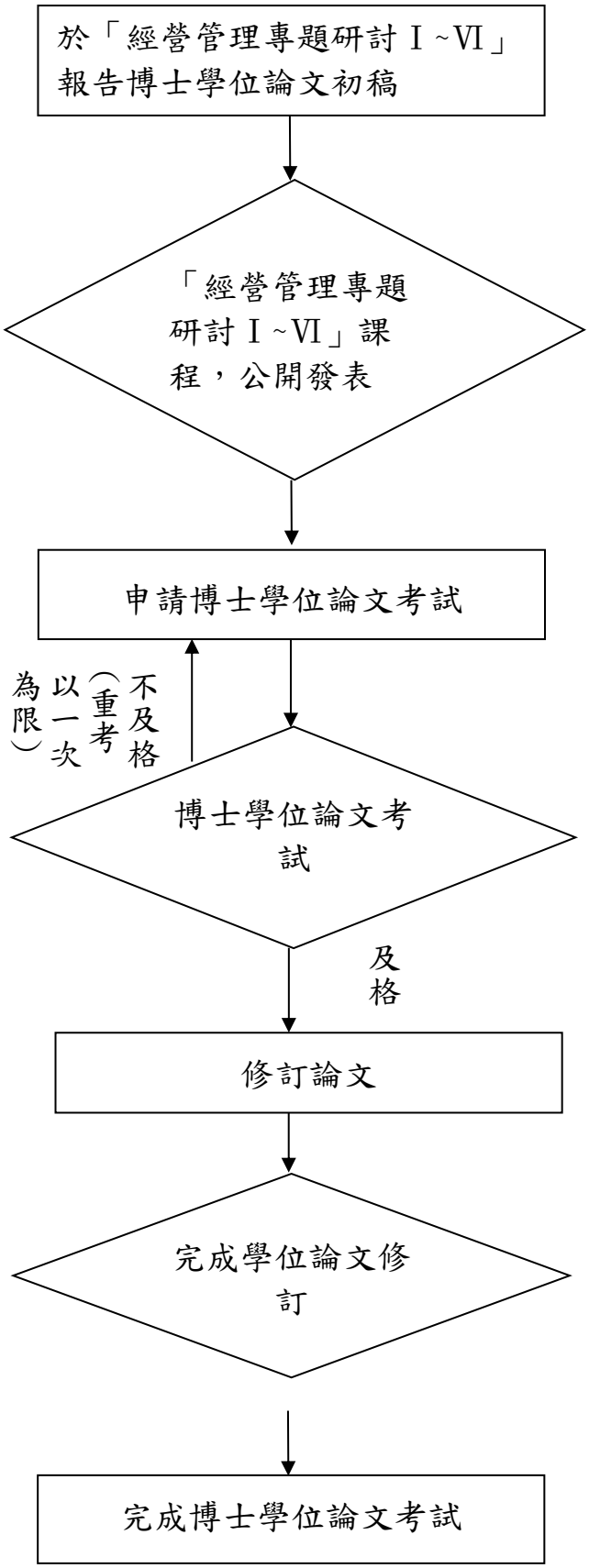

博士學位論文考試流程圖

準備及注意事項

1-1 提博士學位論文考試前，須於本班「經營管理專題研討Ⅰ~Ⅵ」課程，公開發表並邀請指導教授參加

2-1 欲申請之博士生須於每學期開學前三週逕向辦公室登記，經發表後方能申請「博士論文計畫書」與「博士學位論文」口試事宜。

3-1 指導教授確認，提請博士學位論文考試申請，申請表需於考試前一個月提出。

4-1 考試過程錄音或錄影存檔
4-2 請同學協助紀錄口試委員提問與答辯，，填寫「博士論文計畫書考試紀錄」

5-1 依口試委員意見修訂論文
5-2 整理填寫「博士學位論文考試修正意見」

6-1 檢附修訂完成之學位論文及「博士學位論文考試修正意見」送請各口試委員及指導教授確認
6-2 於時效內完成學位論文修訂

7-1 檢附修訂完成之學位論文、「博士學位論文考試修正意見」及「博士學位論文考試紀錄」送交辦公室存查。

(附件十一之二)

長榮大學研究生學位考試申請書

採線上申請列印表單：

1. 請先至學生系統輸入資料後印出***學位考試申請書***(經學生本人簽章、指導教授簽章)。

學生系統「學位論文申請」操作程序：進入學生系統，選擇 1.申請作業、2.離校/論文、3.學位論文申請。

（附件十一之三）

長榮大學管理學院經營管理博士班學位論文口試資格審核單

研究生	姓名	學號	入學日期	申請日期
			年　月　日	年　月　日
指導教授 姓名職稱				
論文題目				

審核項目	□1. 完成學位論文初稿 （附論文初稿及其摘要乙份）	□審核通過 □審核不通過	簽章及日期	**指導教授審核**
	□2. 完成長大圖資處「文稿原創性比對系統」之比對結果文件	□審核通過 □審核不通過	簽章及日期	**指導教授審核**
	□3. 通過學術論文發表篇數	□審核通過 □審核不通過	簽章及日期	**指導教授審核**
	□4. 業已修畢規定之課程與學分 （含先修課程、必修及選修）	□審核通過 □審核不通過	簽章及日期	辦公室審核
	□5. 通過資格考試(2 科)，檢附博士候選人資格考核通知書影本	□審核通過 □審核不通過	簽章及日期	辦公室審核
	□6. 通過博士論文計畫書考試 （考試日期：__年__月__日）	□審核通過 □審核不通過	簽章及日期	辦公室審核
	□7. 於博士班「經營管理專題研討」課程，公開發表學位論文初稿 （發表日期：__年__月__日）	□審核通過 □審核不通過	簽章及日期	辦公室審核
	□ 8. 通過英文能力檢定	□審核通過 □審核不通過	簽章及日期	辦公室審核
	□ 9. 校園學術倫理數位課程 (及格分數 86 分)	□審核通過 □審核不通過	簽章及日期	辦公室審核

系所主管	（簽　章）　　年　　月　　日
備　註	1. 申請人應確實填寫各欄資料，但雙格線內資料請勿填寫。 2. 審核項目之第 1-3 項由指導教授審核，第 4-9 項由辦公室審核。 3. 論文初稿在指導教授審核完後退還申請人，其他申請資料則隨申請單交由辦公室向教務處提出申請並存查。 4. 辦公室應將審查結果影印給指導教授和申請人各乙份存查。 5. 本申請案審核過後，於一個月內決定學位論文口試日期與口試委員名單，口試委員名單請指導教授建議之。

（附件十一之四）

長榮大學研究生學位考試事項檢核表

申請日期：　　年　　月　　日

研究生學位考試相關事項檢核表					
茲為舉行本系（所）研究生博士論文口試，謹奉陳有關事項如次：					
姓　　名		系所年級班		學　　號	
論文題目（中文）					
論文題目（英文）					
考試時間	年　　月　　日　　午　　時　　分				
考試地點					

研究生學位考試委員名冊

編號	姓　名	服務單位 職　　稱	校內外別	學　歷	聯絡電話	副教授、副研究員以上或具博士學位	部定教授、副教授證書字號	備　註
1						□是 □否		**召集人** （論文指導教授不得擔任）
2						□是 □否		
3						□是 □否		
4						□是 □否		
5						□是 □否		
6						□是 □否		

確認事項	
□是 □否	首次學位考試。
□是 □否	校外委員人數達三分之一(含)以上。
□是 □否	檢附有關學位考試委員提聘資格認定之系(所)會議記錄。
□是 □否	是否符合「長榮大學研究生學位考試辦法」**第十一條自行迴避**規定。

系(所)承辦人		系(所)主　管	

（2014.10.15 修正）

（附件十一之五）

長榮大學管理學院經營管理博士班研究生學位論文誠信切結書

姓名：　　學號：

指導教授：

本人所撰之學位論文,

題目為_____,

如有涉及違法或違反學術倫理之行為(含論文抄襲或剽竊、資料數據造假、翻譯修改本人已用於抵免學科考試之論文或他人之論文或相關文章等)，將尊重本所之議決，並願意依法接受退學或繳回學位證書之適法處置。

切結簽署人（請簽章):

中　華　民　國　　年　　月　　日

(附件十一之六)

Affidavit of Academic Integrity for Master Thesis or Doctoal Dissertation

Ph.D. Program in Business and Operations Management

Chang Jung Christian University

Name: Student ID No.:

Supervisor:

I am the author of the paper entitled:

_____

____that is for qualification of master or doctoral degree. I hereby certify that this paper is truthful work. I will take the full responsibilities and accept the disposals of discontinuing schoolings or recalling diploma made by the authorities of the Graduate School in case of violating laws or behaving against academic ethics, such as plagiarism, piracy, data fabrication and fraud, falsification, translation and revision of others' papers or even my own papers which are already used to apply for examination exempt.

Signature of Student:

Date: _____(mm)_____(dd), _____(yyyy)

(附件十一之七)

長榮大學管理學院經營管理博士班
研究生完成 Turnitin 原創性比對系統申請書

<table>
<tr><td>學號</td><td></td><td>姓名</td><td></td><td>班級</td><td></td></tr>
<tr><td>論文題目</td><td colspan="5"></td></tr>
<tr><td>申請項目</td><td colspan="5">☐ 博士論文計畫書初稿 ☐ 博士學位論文初稿 ☐ 畢業博士學位論文</td></tr>
<tr><td>設定條件</td><td colspan="3">Turnitin 原創性比對系統篩選條件設定：
☐ 排除引用資料
☐ 排除參考書目
☐ 排除比下列數值還小的來源 1%</td><td>比對系統整體數值</td><td></td></tr>
<tr><td colspan="6">研究生於　　年　　月　　日完成 Turnitin 原創性比對系統，
☐ 整體數值不超過 13%
☐ 比對後單一項目數值不超過 5%
已同時滿足上述審核項目，經指導教授確認簽章，同意該生申請學位論文口試或
已同時滿足上述審核項目及 ☐已審閱研究生畢業論文裝訂版，經指導教授確認簽章，同意該生辦理畢業離校手續。

指導教授：＿＿＿＿＿＿＿＿＿＿＿＿（簽章）　　年　　月　　日</td></tr>
</table>

注意事項與說明：

1. 填寫本申請表辦理相關申請作業時，視同您已同意本校蒐集、處理、利用您的個人資料；本表蒐集之個人資料，僅限於特定目的使用，非經當事人同意，絕不轉做其他用途，並遵循本校資料保存與安全控管規定辦理。相關之告知事項請參閱本校網站 http://www.cjcu.edu.tw/pims
2. 本校個人資料保護連絡方式：台南市歸仁區長大路 1 號；電話：06-2785123#1022；信箱：pims@mail.cjcu.edu.tw

（附件十一之八）

長榮大學管理學院經營管理博士班博士學位論文考試修正意見【範例】

博士生姓名	學號	指導教授

論文領域別	
論文題目	

委員意見	修正說明	委員認可簽章
委員姓名：		
3. （委員意見） 4. （委員意見） ⋮ ⋮	【(修正情形，參考頁碼)】	

（若篇幅不足請另紙繕附）

指導教授：　　（簽章）　　日期：____年____月____日

註：本表格請於論文口試結束一星期內，將論文各別口試委員修正意見，應經各別口試委員認可；全部論文修正意見，應經指導教授認可後，隨同修訂完成之學位論文、考試紀錄、成績通知書、考試評分表及簽名頁一併繳交。

（附件十一之八）

長榮大學管理學院經營管理博士班博士學位論文考試修正意見

博士生姓名	學號	指導教授

論文領域別	
論文題目	

委員意見	修正說明	委員認可簽章
委員姓名：		

（若篇幅不足請另紙繕附）

指導教授：　　（簽章）　　日期：____年____月____日

註：本表格請於論文口試結束一星期內，將論文各別口試委員修正意見，應經各別口試委員認可；全部論文修正意見，應經指導教授認可後，隨同修訂完成之學位論文、考試紀錄一併繳交。

（附件十一之九）

長榮大學管理學院經營管理博士班學位論文考試紀錄

<table>
<tr><th>研究生</th><th colspan="2">學號</th><th colspan="3">指導教授</th></tr>
<tr><td></td><td colspan="2"></td><td colspan="3"></td></tr>
<tr><th>口試日期</th><th colspan="2">口試時間</th><th colspan="3">紀錄者</th></tr>
<tr><td>年　月　日</td><td colspan="2">時　分</td><td colspan="3"></td></tr>
<tr><th>論文題目</th><td colspan="5"></td></tr>
<tr><th rowspan="2">口試委員</th><td></td><td></td><td></td><td></td><td></td></tr>
<tr><td></td><td></td><td></td><td></td><td></td></tr>
<tr><th>口試提問與答辯經過</th><td colspan="5"></td></tr>
<tr><td colspan="6"></td></tr>
<tr><td colspan="6"></td></tr>
<tr><td colspan="6"></td></tr>
<tr><td colspan="6"></td></tr>
<tr><td colspan="6"></td></tr>
<tr><td colspan="6"></td></tr>
<tr><td colspan="6"></td></tr>
<tr><td colspan="6"></td></tr>
<tr><td colspan="6"></td></tr>
<tr><td colspan="6"></td></tr>
<tr><td colspan="6"></td></tr>
<tr><td colspan="6"></td></tr>
</table>

（若篇幅不足請另紙繕附）

（附件十一之十）

長榮大學管理學院經營管理博士班學位論文考試評分表

<table>
<tr><td colspan="2">姓　　名</td><td colspan="4"></td></tr>
<tr><td colspan="2">論文題目</td><td colspan="4"></td></tr>
<tr><td rowspan="3">口試委員評分</td><td>尚可</td><td>尚佳</td><td>尚優</td><td>優</td><td>特優</td></tr>
<tr><td>70
71
72
73
74</td><td>75
76
77
78
79</td><td>80
81
82
83
84</td><td>85
86
87
88
89</td><td>九十(含)分以上分數：
(　　)</td></tr>
<tr><td colspan="5">壹、給九十分以上者，請列舉三項具體貢獻，否則以八十五分計：
一、(　　)
二、(　　)
三、(　　)
貳、不及格者，可給七十分以下，分數(　　)，請說明具體事實：
(　　)</td></tr>
<tr><td>說明</td><td colspan="2">為提昇論文水準，懇請口試委員以專業、客觀、公正，提問與給分。</td><td>委員簽名</td><td colspan="2"></td></tr>
</table>

（附件十一之十一）

長榮大學研究生學位考試結果通知書

<table>
<tr><td rowspan="6">應考研究生資料</td><td colspan="2">姓　　名</td><td></td><td>學　　院</td><td></td></tr>
<tr><td colspan="2">學　　號</td><td></td><td>系所(組)</td><td></td></tr>
<tr><td colspan="2">班　　別</td><td colspan="3">□博士班 □碩士班 □碩士在職專班 □高階管理碩士在職專班</td></tr>
<tr><td rowspan="2">論文題目</td><td>中文</td><td colspan="3"></td></tr>
<tr><td>英文</td><td colspan="3"></td></tr>
<tr><td colspan="2">指導教授</td><td></td><td>備　　註</td><td></td></tr>
<tr><td rowspan="3">考試結果通知</td><td colspan="4">上列研究生業已修畢本系所規定之應修課程，經本委員會於民國　年　月　日　時，於地點：　　舉行學位考試，評定結果如后，請查照。
<table><tr><td>及格與否</td><td></td><td>總平均分數</td><td></td></tr></table></td></tr>
<tr><td colspan="2" rowspan="2">學位考試委員簽名處</td><td>召集人</td><td colspan="2"></td></tr>
<tr><td colspan="3"></td></tr>
<tr><td colspan="2">指導教授</td><td colspan="3">（簽章）</td></tr>
<tr><td colspan="2">系（所）主任</td><td colspan="3">（簽章）</td></tr>
<tr><td>注意事項</td><td colspan="4">一、依研究生學位考試辦法規定：學位考試時應有三分之二以上委員出席，但碩士學位考試至少應有委員三人出席，博士學位考試至少應有委員五人出席；出席委員須有校外委員三分之一以上參加時，始能舉行。
二、學位考試成績，以七十分為及格，一百分為滿分，並以出席委員評定分數平均決定之。但碩士學位考試有二分之一以上(含)委員，博士學位考試有三分之一以上(含)委員評定不及格者，以不及格論。評定以一次為限。
三、本表考試後，請將本通知書由指導教授及系(所)主任副署後立即送交教務處註冊課務組，以便登錄成績及統計應屆畢業人數。系(所)自行影印存查。</td></tr>
</table>

（附件十二）

長榮大學管理學院經營管理博士班學位論文題目審核表

<table>
<tr><td>班級</td><td></td><td>申請日期
（由班辦確認填寫）</td><td>學年度第　　學期
中華民國　　年　　月　　日</td></tr>
<tr><td>學生姓名</td><td></td><td>學號</td><td></td></tr>
<tr><td>題　　目</td><td colspan="3"></td></tr>
<tr><td>研究方向</td><td colspan="3"></td></tr>
<tr><td>指導教授審核</td><td colspan="3">學位論文題目與研究方向符合本班管理專業領域或發展。

指導教授：_____（簽章）　　年　　月　　日</td></tr>
<tr><td>班務會議審查
（由班辦確認填寫）</td><td colspan="3">審查項目：學位論文題目與研究方向以管理專業領域或發展為原則。
☐ 通過
☐ 限期改善。期限:中華民國　　年　　月　　日
☐ 不通過
中華民國____年____月____日經營管理博士班、碩士班____學年度第____次班務會議審查。</td></tr>
<tr><td>備註</td><td colspan="3">1. 博士生經資格考試成績及格，提報論文研究構想書審查，經班務會議審查通過，通知註冊課務組登錄於成績表上。
2. 其他因正當理由確須變更論文題目與研究方向者，須於每學期第四週前(以當週星期五為截止日)提出申請，並經班務會議審查通過，方可申請博士論文計畫書考試或博士學位論文考試。
3. 審查結果如為「限期改善」，改善期限最長以一個月為限。</td></tr>
</table>