

109 長榮大學 個人申請考生須知

Locally Engaged;
Globally Connected,
A Leading University with Social Responsibility



長榮大學
Chang Jung Christian University

地址：71101 台南市歸仁區長大路1號

電話：(06) 278-5601



本次世界大學星級評等內容包含：
 教學 (Teaching)、學生就業能力 (Employability)、
 學術發展 (Academic Development)、國際化
 (Internationalization)、校園設施 (Facilities)、
 社會責任 (Social Responsibility)、包容性 (Inclusiveness)、
 及課程專業性優勢 (Program Strength) 等8項主要指標。
 長榮大學申請QS世界大學星級評等，初次進榜即榮獲四星榮譽，辦學成效深受肯定。

2019

長榮大學榮獲
2019年世界大學評等
QS四星殊榮



71101 台南市歸仁區長大大路一號 | 06-2785123 | www.cjcu.edu.tw



開拓學生視野 增強想像未來的勇氣



榮獲2019年世界大學評等QS四星殊榮 成為國際化基督教大學

長榮大學位在台南市歸仁區，享有遼闊校園的優勢，卻沒有地處偏遠的交通不便，因為台鐵沙崙支線「長榮大學站」就緊鄰該校門口。交通便利只是長榮大學的眾多吸引力之一，該校近年來在國際化及產學合作上有突出表現及亮眼成果，2019年首次參加QS世界大學星級評等（QS Stars Rating），榮獲四顆星殊榮，辦學有世界級的品質保證，才是促使這所大學在少子化浪潮中仍有全校註冊率90%的關鍵因素。

在 陽光普照的日子來到長榮大學，校園中樹影婆娑、草地青翠，行走其間的學生氣質滿點，「我相信場域可以帶來變化，」長榮大學校長李泳龍非常重視校園的美化，「讓學生浸淫在優質環境中，他們將更有意願去追求人生的美好。」對美的追求無止境，長榮大學機車停車棚的棚頂也將採用竹子材料。「潛移默化」也被長榮大學用於學生國際觀的培養。受到國際生態保育學者珍古德（Dame Jane Goodall）博士的感召，長榮大學在校園內以生態工法建造「國際珍古德根與芽生態教育中心」，並以此為基地啟動「環境教育國際實驗學院」。



◀ 與珍古德協會合作舉辦動物嘉年華會



打造 國際環境 強化移地教學

帶領學生站上世界舞台是長榮大學校務首重目標，所以李泳龍帶領師生積極與國際鏈結，目前有159所姊妹校，有超過400位的外籍生在校園生活，與歐洲、美洲、澳洲、亞洲的姊妹校簽訂雙聯學制。並於2016年成立環境教育國際實驗，強調國際化、多元化的學生組成，招募世界各地，特別是開發中國家的學生。招生三年以來，此學院共有60位學生，分別來自坦尚尼亞、蒲隆地、坦尚尼亞、烏干達、韓國、義大利、史瓦濟蘭等國家。

學院初期是以招收外籍學生為主，不過也開放本國籍學生選修，李泳龍說「我們期待能營造出國際生與本國生之間的互學社群，讓國際生更認識台灣，也讓台灣學生有機會接觸多元文化，激發環保世界觀。」

不只把世界引進來，長榮大學也把同學送往世界，包括交換生、海外短期交流、海外實習、海外志工等。該校也於2019年成立海外企業實習組，負責全校海外企業實習相關業務，不論是學海築夢計畫或事赴日實習職前培訓等，都讓學生能在海外移動力、全球競爭力、學生就職力上加分。



▲ 與聖學院大學簽訂雙聯學制

李泳龍指出，自 102 學年度各系結合教育部學海築夢計畫積極推動海外實習方案，目前共約有 300 人至海外實習。

2018 年，是長榮大學與日本建立教育合作關係最具關鍵性的一年。該校於日本沖繩縣宮古島市設立「日本教育中心」，成為台日教育合作交流的基地。2019 年 8 月首次啟動移地學習，與東京姐妹校明治學院大學於宮古島市合辦夏令營，課程包括語文交換及文化專題，獲得學生熱烈回響，強烈希望學校繼續舉辦營隊，故 12 月再次舉辦冬令營，此次加入在地生活體驗，讓學生對在地文化更瞭解，更深入性觀察，除了提升語文能力更能啟發學生不同的文化視野。

為了深化與宮古島的合作，長榮大學並持續推動該地日本分校的成立，各學院、各學系、各中心皆積極設計宮古島特色課程，希望打造一處培訓長榮學生與日本當地學生的教育基地，開展與日本產官學界的各項交流與合作。

值得一提的是，日前台灣直航宮古島包機從台中機場首航，航行時間僅 70 分鐘，「未來學生到宮古島進行境外學習也將更方便。」李泳龍強調海外移動課程的重要性，「走出去，擴大自己的國際視野，對於未來才能有更多想像。」



▲ 長榮大學宮古島火熱冬令營學生與狩俣小學交流

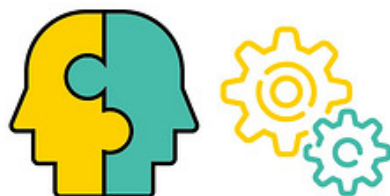

產學合作

為在地產業找到新生命 為學生實現通往世界的夢想

「愈在地、愈國際」，想要站上國際舞台，你必須發揮自己的在地特色。長榮大學與禾餘麥酒共同開發的「蔣醇」黑糖啤酒，無疑是這個原則的最佳詮釋。這款啤酒獲得世界啤酒大獎 (WBA) 頒發世界第一的肯定。

與業界產學合作下誕生的「蔣醇」黑糖啤酒，原始構想來自於保健營養學系的「地域飲食研究與創新」課程，在各領域教師的帶領下，學生們從傳統製糖業出發，以產自台南關山的黑糖為原料，加上禾餘麥酒嚴選復育本土的大麥等雜糧作物，釀製出這款屬於台灣風味的精釀啤酒。

長榮大學的「蘭花產業應用學士學位學程」則是結合臺灣在地蘭花產業，與長穎國際農業開發公司產學合作與授課，是台灣唯一有業師傳承，培育跨國蘭花行銷專家的科系。

李泳龍強調，蘭花學程強調實務學習及國際化教學。學生透過行動學習，如舉辦蘭展、參加蘭花造景佈置比賽、組織培養、研發蘭花妝品、至業界實習等，強化蘭花及產業知識等專業能力，並連結馬來西亞蘭花產業資源，進行國際移地教學，透過馬來西亞與台灣學生的雙向交流模式，培育具有國際競爭力的蘭花行銷人才。



▲ 國際生協助打造立體植物裝置藝術



▲ 蘭花學程培育跨國蘭花行銷專家

加入長榮大學，動漫夢想不再遙不可及。2018 年，該校與角川國際動漫攜手成立「長榮角川國際動漫工作室」，成為南台灣唯一設有動漫產業公司的大學。李泳龍表示，配合產業需求規劃相關課程，學生在學期間不但可以選修課程，也能參與動漫創作，並有機會進入動漫工作室實習，一起打造動漫經濟鏈。

「深耕在地、連結國際、實踐社會責任」，這是李泳龍的辦學理念，在他的帶領下，長榮大學透過在地及國際資源的整合和串聯，積極實現一所大學應該負起的教育使命與社會責任，包括促進環境永續，以及為台灣傳統產業找到新生命等等。更重要的是，辦學以學生為本，給予完善的校園設施、豐富的學習資源、多元的產業連結及寬廣的國際視野，讓學生具備挑戰世界及未來的實力與勇氣。



▲ 獲得世界冠軍的蔣醇



▲ 長榮角川國際動漫工作室揭牌儀式



長榮大學
Chang Jung Christian University
臺南市歸仁區長大大路 1 號
06-278-5123
www.cjcu.edu.tw



歡迎掃描了解更多

各位通過本校個人申請第一階段的同學，大家平安：

恭喜各位同學經過多年的努力終於通過個人申請第一階段的篩選！大學多元入學管道，提供學生揮灑無限可能的機會，並達到大學實現「適性揚才」的理想。同學若期待將長榮大學作為你實現未來的新起點，請務必把握報名第二階段的機會，長榮大學期望能藉由第二階段指定項目甄試篩選符合長榮大學特質的你們。此外，本校所有學系/學程均安排不同方式的面試，也藉此能讓同學們提前來認識長榮大學，本人代表長榮大學誠摯歡迎所有同學 2020 年 4 月 17、18 及 19 日蒞臨本校。

此外，本校於 4 月 6 日至 4 月 10 日線上辦理 109 CJCUC 個人申請直播互動說明會 ft. 尼克，本人代表長榮大學歡迎所有同學可以上線參與，希望藉此直播可以讓您提早跟所屬各學院的師長們有即時密切的互動，也能針對各項未來學習的問題與師長們討論。

長榮大學持續深耕在地與連結國際，穩健地邁向「國際卓越的基督教大學」。本校於 2019 年首度參與 QS 世界大學星級評等 (QS Stars Rating)，榮獲四顆星殊榮。也榮獲 2019 年〈遠見雜誌〉台灣最佳大學排行榜，文法商大學排行第 16 名。即使在少子化的衝擊下，全校學生數在 108 年度仍維持萬人的規模，辦學之成效深受國內外的認可。

長榮大學積極佈局國際，安排學生到日本宮古島市的長榮大學日本教育中心進行短期國際移動。並與國際動漫「角川國際動漫教育」合作，成立「長榮角川國際動漫工作室」，掛牌營運成為台灣唯一擁有動漫產業公司的大學。此外，本校持續締結國際姊妹校、簽訂海外大學雙聯學制，共同攜手培育國際人才。長榮大學也與工研院合力培育國家及產業需求的綠能環境人才，結合本校與工研院綠能所的優秀師資，並整合雙方研發動能，融入學校所在的沙崙智慧綠能科學城國家重大建設，是台灣唯一就學期間即可接觸到最先進綠能科技與園區實習的大學。

長榮大學擁有多元便利的校園環境，校門口有台鐵沙崙支線的長榮大學站連結高鐵台南站與台鐵台南站；校園內有功能完備的教與學環境，讓同學能盡情探索新知。此外，沙崙智慧綠能科學城的建設藍圖中，台南首座三井 OUTLET 購物商場、高鐵聯外道路與大台南捷運網絡、智慧綠能循環住宅園區等也陸續儲備開發。相信長榮大學一定是你最佳的抉擇，期待未來在長榮大學與各位同學相會，一同攜手譜寫新的篇章。

敬頌 健康、喜樂

長榮大學校長



2020 年 03 月 31 日

長榮大學個人申請入學招生重要日程表

日期	試務作業項目說明
2020.03.31(二)	寄發二階通知(本校寄發指定項目甄試及相關資料)
2020.04.09(四)	上傳審查資料系統截止(考生上傳至甄選委員會)
2020.04.09(四)	二階報名費繳費截止
2020.04.06(一)~04.10(五)	109 CJCU個人申請直播互動說明會ft.尼克
2020.04.15(三)~04.19(日)	本校指定項目甄試(校本部17~19)
2020.03.05(四)~05.25(一)	考生上甄選委員會網站設定個人專屬密碼(用於一階報名、篩選或分發結果查詢、上傳備審、登記志願序)
2020.04.24(五)	本校公告錄取名單並寄發甄選總成績單
2020.05.01(五)	本校甄選總成績複查截止(郵戳為憑)
2020.05.14(四)~05.15(五)	錄取生向甄選委員會(中正大學)登記就讀志願序
2020.05.21(四)	甄選委員會(中正大學)公告統一分發結果/本校寄發分發結果通知給獲分發本校之錄取生
2020.05.25(一)	錄取生放棄入學資格截止(郵戳為憑)

2020年 三月							四月							五月						
日	一	二	三	四	五	六	日	一	二	三	四	五	六	日	一	二	三	四	五	六
1	2	3	4	5	6	7	5	6	7	8	9	10	11	3	4	5	6	7	8	9
8	9	10	11	12	13	14	12	13	14	15	16	17	18	10	11	12	13	14	15	16
15	16	17	18	19	20	21	19	20	21	22	23	24	25	17	18	19	20	21	22	23
22	23	24	25	26	27	28	26	27	28	29	30	24	25	26	27	28	29	30		
29	30	31											31							

本校相關行政單位聯絡資訊一覽表

單位(負責業務)名稱	總機:06-2785123 轉分機號碼
入學服務處 (招生試務) newadmiss@mail.cjcu.edu.tw	1800~1814、06-2785601
教務處 註冊課務組 (註冊、休退學與選課)	1111~1117
學務處 軍訓室 (兵役緩徵)	1228
學務處 生活輔導組 (宿舍、就學貸款與各項就學減免優待)	1243、1242、1241
學務處 課外活動組 (社團與獎助學金、優秀新生獎學金)	1211~1215
總務處 出納組 (學雜費)	1355~1357

本校各學系/學程（含各分組）聯絡資訊一覽表

學院	學系	電話 (06-2785123 轉下列分機)	傳真號碼
管理學院	企業管理學系	2101	06-2785680
	國際企業學系	2151	06-2785662
	會計資訊學系	2201	06-2785683
	航運管理學系	2251	06-2785056
	土地管理與開發學系	2301	06-2785902
	財務金融學系	2351	06-2785005
	創新應用管理學系	2401	06-2785206
	觀光與餐飲管理學系	2501	06-2785210
健康科學 學院	醫務管理學系	3052	06-2785831
	護理學系	3151、3154	06-2785581
	生物科技學系	3201	06-2785010
	健康心理學系	3251	06-2785198
	保健營養學系	3301	06-2785926
	醫藥科學產業學系	3351	06-2785795
	醫學社會暨健康照護學士學位學程	3351	06-2785795
	蘭花產業應用學士學位學程	3101	06-2785010
安全衛生 科學學院	職業安全與衛生學系	7551	06-2785681
	環境與食品安全檢驗學士學位學程	7601	06-2785681
	消防安全學士學位學程	7651	06-2785681
	綠能與環境資源學系	7701	06-2785681
	無人機應用學士學位學程	7751	06-2785681
美術學院	美術學系	4301	06-2785052
	書畫藝術學系	4401	06-2785230
	台灣文化創意產業學士學位學程	4451	06-2785898
人文社會 學院	大眾傳播學系	4101	06-2785481
	翻譯學系	4051	06-2785176
	社會工作學系	4151、4152	06-2785112
	應用日語學系	4251	06-2785049
	應用哲學系	4351	06-2785027
	東南亞文化與產業學士學位學程	4501	06-2785287
	運動競技學系	2451	06-2785015

學院	學系	電話 (06-2785123 轉下列分機)	傳真號碼
資訊暨設計學院	資訊暨設計學院學士班	6003	06-2785183
	資訊管理學系	招生 簡章 未呈 現 (請看 備註 說明)	6051
	科技工程與管理學系		6101
	資訊工程學系		6151
	數位內容設計學系		6201
	互動設計學系		6251
	智慧生活應用學士學位學程		6251
	媒體設計科技學系		4201
備註說明：「資訊暨設計學院學士班」因係採專業學院之「院進系出」模式，招生時採不分系招生，故招生簡章上看不到如：科技工程與管理學系、智慧生活應用學士學位學程……等學系或學程，入學後大一採不分系上課，大二時再依各別興趣與選擇來進行分流，大四時將分系畢業。			

「Line 智能機器人-[虎皮同學!我問你](#)」 ID : @xiw8189L

長榮大學智慧校園 Line 智能機器人，以最創新的設計讓學生、校務等資訊系統與智能機器人做最完美結合，是您不可或缺的個人智能秘書。

1. 將「虎皮同學!我問你」加為 Line 好友(掃描下方 QR Code)。
2. 加入好友後可以和虎皮聊聊天，或查詢圖書館藏書、借閱圖書、暢銷書、焦點新聞、台鐵、高鐵、美食推薦、查天氣、空氣品質、教室查詢、教師查詢、活動查詢...所有您想到的功能都可以問虎皮。

為了服務高中考生，本校特別設計『高中生專區』頁面，提供最方便且即時的查詢。為了落實智慧校園的智能服務，未來學校將會繼續優化 line 機器人功能，以提供更多完整的資訊。



目 錄

壹、 指定項目甄試說明.....	5
貳、 指定項目報名與繳費流程.....	5
參、 上傳審查資料.....	8
肆、 資格審驗應繳資料.....	8
伍、 第二階段指定項目資格公告.....	9
陸、 指定項目甄試.....	9
柒、 錄取及公告.....	9
捌、 申請成績複查.....	10
玖、 統一分發.....	10
壹拾、 放棄入學資格之處理.....	11
壹拾壹、 其他.....	12
附錄一 長榮大學 109 學年度大學個人申請入學招生扶弱助學措施.....	13
附錄二 長榮大學 109 學年度牧羊助學計畫.....	15
附錄三 長榮大學獎助學金一覽表.....	16
附錄四 長榮大學弱勢學生助學措施.....	18
附表	
一、 扶弱助學措施補助項目申請表	
二、 牧羊助學計畫申請表	
三、 證明文件黏貼表	
四、 外國學歷報考切結書	
五、 大陸學歷切結書	
六、 成績複查申請表	
七、 錄取生放棄入學資格聲明書	
八、 第二階段報名費退費申請書	

以上附表可至本校「[繁星與個人申請服務網](#)」下載
<https://goo.gl/dZevhL>



壹、指定項目甄試說明

- 一、本校各學系/學程之指定項目甄試說明，請參考「[109學年度大學個人申請入學](#)」招生簡章。
- 二、本校預定於2020年3月31日(二)以限時專送方式將第二階段指定項目甄試通知與報名資料，寄送給通過第一階段篩選合格及原住民、離島生外加名額篩選之考生。若於4月2日(四)下午尚未收到，建議先上本校[繁星與個人申請服務網](#)網站查閱相關資訊。
- 三、本校個人申請第二階段甄試程序：
通過大學甄選入學委員會第一階段篩選合格之考生，請依以下程序完成本校個人申請第二階段甄試。
 1. 至本校網站報名本校指定項目甄試。
 2. 2020年4月9日(四)前上傳審查資料至甄選委員會網站(此為甄選委員會依序排定各校之時程，非本校自訂)，審查資料上傳成功的考生，除系組分則特別規定者外，不需要再將紙本資料或作品寄至本校。
 3. 2020年4月9日(四)前繳交第二階段指定項目甄試報名費用。
 4. 依報名選定時段，攜帶指定項目甄試通知單、身分證明文件(如學生證或身分證)，來校參加第二階段甄試。

貳、指定項目報名與繳費流程

一、指定項目甄試費金額

1. 報名單一學系組**550元整**。
2. 報名二個(含)以上學系組**1100元整**。
3. 符合中低收入戶之考生，報名單一學系組**350元整**，報名二個(含)以上學系組**700元整**。(請參閱第5點說明)
4. 符合低收入戶及0206震災受災戶考生，第二階段甄試報名費全免優待(請參閱第5點說明)，**惟仍需至本校首頁【[繁星與個人申請服務網](#)】，進入後點選【[個人申請入學第二階段甄試報名繳費及查詢系統](#)】完成報名手續(核對基本資料、選擇報考學系組及選填志願序與報到時段)**，否則視同未完成報名手續，責任概由考生自負。
5. 符合上述報名費減免優惠之考生，請將中低收入戶證明文件影本、低收入戶證明文件影本(非清寒證明)及0206震災受災戶證明文件影本，註明報考學系組及姓名於2020年4月9日(四)前(郵戳為憑)寄達本校招生委員會(註明：大學個人申請)，供本校審核，如未檢附所規定之證明文件者，不予優待，事後不得以任何理由申請補辦或退費。

若第一階段報名時經大學入學考試中心登錄為中低收入戶、低收入戶及大學甄選委員會登錄為0206震災受災戶者，免繳上述證明文件影本。

6.報名費繳款金額不足，視同未完成報名手續，責任概由考生自負。

二、報名與繳費作業流程

1.報名、產生繳款帳號或列印繳費單：

- (1) 至本校首頁輪播大圖點選【[繁星與個人申請服務網](#)】，或是首頁畫面移至最下方點選『[招生資訊](#)』後，於入學服務處網頁點選【[繁星與個人申請服務網](#)】
- (2) 進入後點選【[個人申請入學第二階段甄試繳費及查詢系統](#)】，依網頁指示完成報名（核對基本資料、選填報考學系組、志願序及面試時段）
- (3) 產生繳款帳號及金額或列印繳費單，依顯示繳款帳號及金額繳費。



2.繳費方式：下列三種方式擇一

- (1) **超商繳費**【需加收手續費 15 元】，承上步驟取得繳費條碼或列印繳費單後即可直接至超商繳費，完成後收據請妥善保存，以備查驗。
 - ◆請以電射印表機列印繳費單繳費。
 - ◆如所列印繳費單繳費櫃台無法順利讀取，請以手機出示繳費單，將手機亮度調至最高，刷取條碼完成繳費。
- (2) **持具轉帳功能之金融卡**（不限本人）至金融機構自動櫃員機（ATM）轉帳繳費。（註：手續費依各金融機構規定）

流程	金融卡繳款步驟
1	依前項步驟完成報名並產生繳款帳號及金額。
2	持金融卡（不限考生本人之金融卡）至各金融機構自動櫃員機（ATM）轉帳繳費。
3	金融卡插入 ATM 後選擇「轉帳」功能（非約定帳號）。
4	輸入中國信託商業銀行行庫代碼「822」
5	輸入「銀行繳款帳號」16 碼及轉帳金額；請分別依流程 1 產生之繳款帳號及金額繳交。

流程	金融卡繳款步驟
6	完成繳款(請列印交易明細表)，明細表正本自行妥善留存。

備註：

- ◆持金融卡至自動櫃員機(ATM)辦理轉帳繳費者，請先確認金融卡具有轉帳功能後再進行轉帳繳費，若因金融卡不具轉帳功能致無法報名者，一律不得要求任何補救措施。
- ◆ATM轉帳後請保留交易明細表備查，如「交易金額」欄或「手續費」欄(持中國信託商業銀行金融卡至中國信託商業銀行ATM轉帳免手續費)沒有出現金額或帳戶餘額沒有扣款者，表示繳款失敗，請依繳費方式再次操作以完成繳款。
- ◆若利用郵局之自動提款機轉帳繳費，金融卡插入ATM後請選擇「跨行轉帳」功能，再選擇「非約定帳號」，之後輸入銀行代號822、報名費帳號及轉帳金額，即可轉帳。
- ◆繳款時如銀行代號和繳款帳號均輸入無誤但仍繳款失敗時，請向開戶銀行確認持有的金融卡帳號是否具有轉帳功能。
- ◆繳費期間於銀行營業時間外辦理轉帳繳費時，若金融機構自動櫃員機(ATM)出現「次營業日入帳」之訊息，請仍選擇同意並完成轉帳繳費作業。

(3) 中國信託商業銀行各地分行辦理臨櫃繳款

索取「代收業務繳款專用單」填寫：

入帳行：中國信託商業銀行西台南分行

戶名：長榮大學

帳號：填入網路報名「銀行繳款帳號」16碼(如繳費流程說明)

金額：如前頁報名費之說明。

將「代收業務繳款專用單」收執聯正本自行妥善留存。

- ◆中國信託商業銀行分行甚多，如有需要請自行上網查詢，或撥電話0800-024-365、02-27695000洽詢。

三、查詢繳費情形

繳費完成後，請回到「個人申請入學第二階段甄試報名繳費及查詢系統」，點選「報名費繳費查詢」選項，利用繳款帳號查詢是否入帳成功。

1. 超商繳費成功後須待兩個工作天(不含休假日)後始能上網查詢。
2. ATM轉帳繳費者，30分鐘後可上網查詢。
3. 中國信託商業銀行各地分行辦理臨櫃繳款者，因各金融機構跨行匯款係人工作業，須當日下午6時後方可上網查詢報名費。

四、繳費注意事項

1. 報名費帳號僅限繳費一次，一經繳費完成，即不得再行繳費。若異動報名學系組數量而導致報名費更動，請於面試當日攜帶繳費證明單據，至本校行政大樓一樓櫃台辦理多退少補作業。
2. 繳費後請將交易明細表或繳費收據留存備查。

五、退費

1. 僅繳費未上傳審查資料、資格不符或資料不全未准予報名者，得申請退費，並於扣除作業費300元後退還餘額；其餘原因者，恕不受理退費。

2. 欲退費之考生應主動向本校招生委員會申請，本校恕不另行通知，請於2020年4月10日(五)前提出申請，逾期未申請者視同自動放棄，不予退費。

3. 報名費退費之申請手續：

須檢附以下資料(資料不全者，恕不受理)：退費申請書、繳費收據正本、掛號回郵信封一個，於上述規定時間內以郵寄方式辦理(郵戳為憑，逾期不予受理)，惟考生繳交之各種文件資料概不退還。

六、考生如有任何繳費及報名費帳號填寫問題，請洽本校入學服務處。

參、上傳審查資料

一、考生須至甄選委員會「第二階段審查資料上傳系統」進行指定項目甄試審查資料上傳作業。上傳成功後除學系另有規定外無須再將紙本郵寄至本校。未依規定完成網路上傳審查資料且未用E-mail補寄審查資料者，不得參加指定項目甄試。

二、審查資料上傳格式限定為PDF檔，單一項目上傳檔案大小以5MB為限，每一校系所有審查資料項目之檔案總容量以10MB為限。**【本校截止時間為4月9日(四)下午9時，甄選委員會之審查資料上傳作業操作說明】**

三、上傳的審查資料在完成確認前，可重複上傳，但須於繳交截止時間前，完成網路上傳審查資料「確認」作業。完成確認後，系統即產生「審查資料上傳確認表」，考生可自行存檔。一經確認，一律不得以任何理由要求修改，考生務必審慎檢視無誤後再按確認。

四、審查資料上傳網址：

至大學甄選入學委員會「109個人申請」網頁，點選「審查資料上傳」。

肆、資格審驗應繳資料

一、申請資格之學歷(力)證件除持境外學歷(含持國外、香港澳門地區、大陸地區學歷)報考者，須於第二階段指定項目甄試時先行審驗外，其餘考生一律免繳。

二、以「入學大學同等學力認定標準」第六條、第七條規定報考者，繳交相關證明文件。

三、上述證明文件請於2020年4月9日(四)前(郵戳為憑)註明報考學系組及姓名寄達本校招生委員會。

四、原住民身分考生統一由甄選委員會透過「教育部原住民身分電子查驗管理服務平台」進行上傳及查核。考生不用寄送戶口名簿等身分證明文件至本校。

五、上述中低收入戶證明文件、低收入戶證明文件、0206震災受災戶、境外學歷、以「入學大學同等學力認定標準」第六條、第七條報考者，其相關學

歷、經歷證明文件請以郵寄方式繳交，勿與審查資料一起上傳。

伍、第二階段指定項目資格公告

- 一、2020年4月14日(二)中午12前於本校網站公告報名第二階段指定項目甄試考生通過審核名單，請考生務必至本校首頁點選【[繁星與個人申請服務網](#)】進入後【[個人申請第二階段甄試相關說明](#)】查詢確認，以免影響權益。
- 二、請考生於甄試前兩天至本校【[長榮大學繁星與個人申請服務網](#)】查閱相關注意事項。
- 三、考生報名時所繳證件等資料及註冊入學時所繳驗之學歷證件，若發現有重大違規事宜、冒名頂替、偽造、變造、假借、冒用、塗改或不合入學資格之情事者，以及不符報考資格者，一經查明即取消錄取資格不准註冊；如於入學後始發覺查明者則開除學籍；畢業後始發覺者則依法追繳其學位證書，公告撤銷其所獲學位並專案報請教育部備查。

陸、指定項目甄試

- 一、請考生依通知規定時間，攜帶指定項目甄試通知、身分證明文件（如學生證或身分證），來校參加第二階段甄試。
- 二、**本校第二階段面試時間由考生於報名本校第二階段甄試時自行選擇2020.04.15~19任一時段報到，每個時段最多選擇2個學系/學程組，以先報到先面試為原則，同一學系/學程組僅需面試一次（僅選擇一個時段參加面試即可）**，如有特別面試時段安排需求請電洽入學服務處。

三、第二階段面試報到時段

日期	4/15(三)	4/16(四)	4/17(五)	4/18(六)	4/19(日)
面試地點	救國團 花蓮學苑	台東縣救國團 馬公高中	長榮大學	長榮大學	長榮大學
報到時間	13:00-16:00	13:00-16:00	13:30-16:30	08:30-11:30 13:30-16:30	08:30-11:30

- 四、如需修改已選定之報到時段，2020.4.13前請回到【[個人申請入學第二階段甄試繳費及查詢系統](#)】登入原報名頁面修改時段，2020.4.13後請電洽入學服務處調整。

柒、錄取及公告

- 一、第二階段甄試預定放榜日期：2020年04月28日(二)，上午10時前公告榜單，公告於本校【[繁星與個人申請服務網](#)】，同時以限時專送方式寄發甄選總成績單，請考生特別注意。若於三天後尚未收到，請逕行上網查榜或來電本校入學服務處查詢，甄選總成績單收到後請妥善保存，遺失恕不補發。
- 二、考生應自行查榜並留意收件，以免延誤參加統一登記分發，逾期未參加統

- 一分發者，不得以任何理由要求補救措施。
- 三、本校招生委員會依考生之甄選總成績，訂定各學系/學程組之最低錄取標準，成績未達標準時本校得採不足額錄取，不足額錄取時，不得列備取生，甄選入學招生之缺額將併入大學考試分發入學招生名額中。
- 四、本項招生依大學甄選入學招生規定得列備取生。甄選總成績相同時，則依各學系/學程組同分參酌項目之順序比較考生成績，成績較高者優先錄取；再有相同者，由招生委員會決議之。
- 五、錄取生（含正、備取生）須依109學年度大學甄選入學「個人申請」招生簡章彙編規定，向大學甄選入學委員會（國立中正大學）登記就讀志願序，經統一分發本校後，始取得本校入學資格，未完成網路登記分發者，視同放棄錄取資格，不得入學，相關統一分發說明請詳見本須知第玖項。

捌、申請成績複查

- 一、申請成績複查：考生如對第二階段指定項目甄試某項成績有疑問時，可於規定期間內申請成績複查。
- 二、申請時間：2020年5月1日（五）前提出，以郵戳為憑，逾期概不受理。
- 三、成績複查申請表除「複查結果」及「回覆日期」二欄不必填寫外，其他欄位應逐項填寫清楚，並請附上貼足掛號郵票32元並書明收件人姓名、地址之回郵信封一個，以憑回覆。
- 四、複查工本費每項新台幣50元整，限用郵政匯票，抬頭書明「長榮大學」。
- 五、須附原甄選總成績單影本及郵政匯票。
- 六、申請成績複查以一次為限，並不得要求調閱或影印成績相關表件，亦不得要求重閱答案卷。
- 七、以限時掛號方式將成績複查申請表、甄選總成績單影本、郵政匯票及回郵信封，寄71101台南市歸仁區長大路1號「長榮大學招生委員會甄選入學成績複查」收，以郵戳為憑，逾期申請、未繳費、金額不足、資料不全者概不受理。
- 八、複查結果若有增減分數或錄取情形有異動者，考生不得異議。
- 九、本校不受理學科能力測驗成績複查，請逕向大學入學考試中心提出申請。

玖、統一分發

- 一、經錄取為正、備取生之考生須依109學年度大學甄選入學「個人申請」招生簡章彙編規定上網向甄選委員會進行網路登記志願，由甄選委員會進行統一分發，每一錄取生至多分發一校系為限；凡未依規定時間及方式登記者，一律視同放棄錄取資格，不予分發，經統一分發本校後，始取得本校入學資格。
- 二、登記志願時請注意：僅錄取一校系之錄取生，仍須上網完成網路志願登記

之程序，否則視同放棄錄取資格。

三、統一分發作業相關規定可來電本校入學服務處洽詢或詳閱109學年度大學甄選入學「個人申請」招生簡章彙編第13頁十二、統一分發。

四、網路登記志願作業：

項目	說明
登記時間	2020年5月14日(四)~15日(五) 每日上午9時起至下午9時止
承辦單位	大學甄選入學委員會(國立中正大學)，聯絡電話：05-2721799
登記作業程序	<ul style="list-style-type: none"> ◆於登記期間至大學甄選入學委員會：進入「網路登記志願」後，點選「就讀志願序登記」選項，輸入個人證號後，進行登記作業。 ◆個人證號為考生學測應試號碼、身分證(居留證)號碼及自行設定之個人密碼
個人密碼	<ul style="list-style-type: none"> ◆錄取生登記就讀志願序時，須使用自行在大學甄選委員會個人密碼設定系統網站上設定之個人專屬密碼，請留意。 ◆設定密碼時間：2020年3月5日(四)~5月25日(一)每日上午9時起至下午9時止。
注意事項	<ul style="list-style-type: none"> ◆網路登錄系統僅允許上網登記一次，一經確認送出後，不得以任何理由要求更改，請務必審慎考量各校系就讀順序後再送出資料。 ◆完成登錄後，系統產生之「就讀志願表」，考生應自行存檔或列印，嗣後考生對就讀志願序登記相關事項提出疑義申請時使用。 ◆正、備取生完成登錄後，務必再次查閱是否已確定完成登錄，以免因個人操作上的疏忽，而損及自身權益。

五、統一分發結果訂於2020年5月21日(四)上午9時公告於大學甄選入學委員會網站，本校將會另行寄發分發結果通知單。本校註冊課務組預計於7月下旬至8月上旬期間寄發新生註冊通知給各錄取生。

六、獲分發之錄取生須於9月依本校通知繳驗畢業證書或同等學力證件正本註冊入學，無法繳驗者取消入學資格。

壹拾、放棄入學資格之處理

一、依109學年度大學甄選入學「個人申請」招生簡章彙編規定，獲大學甄選入學委員會統一分發之錄取生即取得該校系之入學資格，如欲參加109學年度大學考試分發入學招生或四技二專各聯合登記分發入學招生，或因故欲放棄入學資格者，應填妥放棄入學資格聲明書，經父母(或監護人)簽章後，於2020年5月25日(一)前(郵戳為憑，逾期不予受理)，以**限時掛號**郵寄至「長榮大學招生委員會」聲明「109個人申請招生放棄入學資格」，

否則不得參加109學年度大學考試分發入學招生及四技二專各聯合登記分發入學招生。

- 二、逾規定放棄截止日，因特殊事由欲放棄入學資格者，仍得向本招生委員會聲明放棄入學資格，惟一律不得參加大學考試入學分發招生及四技二專各聯合登記分發入學招生。

壹拾壹、其他

- 一、本校緊鄰高鐵台南站(約四公里)，台鐵沙崙支線通過本校，校內並設置「長榮大學站」，現已通車營運，考生與本校同學搭乘高鐵與台鐵往來各地與台南火車站、中洲、高雄等，交通均極為便利。
- 二、學生宿舍備有空調、網路、交誼廳、洗衣室等，校內外生活機能方便，大學日間部一年級新生一律住校。
- 三、為幫助清寒學生就學，設置「安定就學專案」，包含各種獎助學金、急難救助等，最新辦法請參閱學務處課外活動組網站。
- 四、本招生如發生招生試務糾紛，當事人應於事故發生日起一週內，依本校「各項招生考試糾紛案件申訴處理辦法」提起申訴，逾期不予受理。
- 五、本招生悉依109學年度大學甄選入學「個人申請」招生簡章彙編及相關規定辦理，如有未盡事宜，得由本校招生委員會議決。
- 六、本須知所有內容及表格均可在本校首頁【[繁星與個人申請服務網](#)】點選下載使用。
- 七、業務承辦單位：入學服務處
E-mail：newadmiss@mail.cjcu.edu.tw；
電話：06-2785123轉分機1800~1814或專線06-2785601
各學系/學程相關問題請逕洽各學系/學程辦公室。

附錄一 長榮大學 109 學年度大學個人申請入學招生扶弱助學措施

壹、個人申請入學提供優先錄取機制(牧羊助學計畫)：

本校全部學系於個人申請入學管道各提供若干名額以優先錄取低(中低)收入戶、弱勢家庭、特殊境遇家庭、0206 震災受災戶身分之考生，各學系名額與詳細說明請參閱本校牧羊助學計畫。

貳、提供外縣市經濟不利考生交通費補助與安排免費住宿服務：

一、本項補助之經費來源為教育部高等教育深耕計畫「第一部分計畫書」附錄 1 之提供經濟不利學生參與第 2 階段面試服務機制。

二、本項所稱外縣市是指本校所在地臺南市以外的臺灣各縣市含離島等。

三、本項所稱經濟不利考生包含符合低收入戶、中低收入戶、特殊境遇家庭等資格者，低(中低)收入戶之考生身分以大學甄選入學委員會提供之資料為準(免附證明文件)，惟若不在大學甄選入學委員會提供資料之列，則請另附佐證文件；特殊境遇家庭之考生請附縣市政府主管機關核發之證明文件。

四、申請交通費補助規定如下：

(一)申請方式：請填寫「長榮大學 109 學年度個人申請管道扶弱助學措施補助項目申請表」，檢附資格證明文件，於 2020 年 4 月 9 日前傳真至 06-2785602(入學服務處)，未依期限提出申請或證明文件不齊者，一概不予受理。申請審核結果將以 E-mail 通知，請考生自行留意信件通知，若於 2020 年 4 月 13 日前未收到信件通知，請來電 06-2785601 洽詢。

(二)補助說明：經審核符合資格之考生，本校補助考生本人(不含陪考人員)參加個人申請第二階段甄試往返本校之交通費(僅限甄試前一日或甄試當日之車資)；補助金額一律以其戶籍地(或就讀高中所在地)縣市往返本校(臺南市)之**臺鐵自強號票價為上限**。

(三)領款程序：甄試當日請考生本人攜帶身分證件至本校行政大樓一樓大廳櫃檯處填寫收據後領款。

五、申請免費住宿或住宿費補助說明如下：

(一)申請方式：請參閱交通費補助申請方式，住宿僅限本校甄試日前一晚，以 1 次為限。

(二)補助說明：經審核符合資格之考生，將優先安排住宿本校第一宿舍接待室(規格為 1 大床，附空調、衛浴與寢具)，屆時考生須憑身分證件辦理住宿事宜(辦理入住請勿超過晚間 8 時)。若申請住宿考生過多而本校接待室無法全數容納時，請考生自訂旅宿(住宿地點僅限臺南市，並需選擇政府立案旅宿，檢附住宿憑證單據，打上本校統編 06479492)，本校補助部分費用金額以新臺幣 800 元為上限。

(三)領款程序：僅限無法安排本校免費住宿之考生提出。甄試當日請考生本人攜帶身分證件並檢附住宿憑證單據，至本校行政大樓一樓大廳櫃檯處填寫收據後領款。

長榮大學 109 學年度個人申請入學招生 扶弱助學措施費用補助申請流程圖

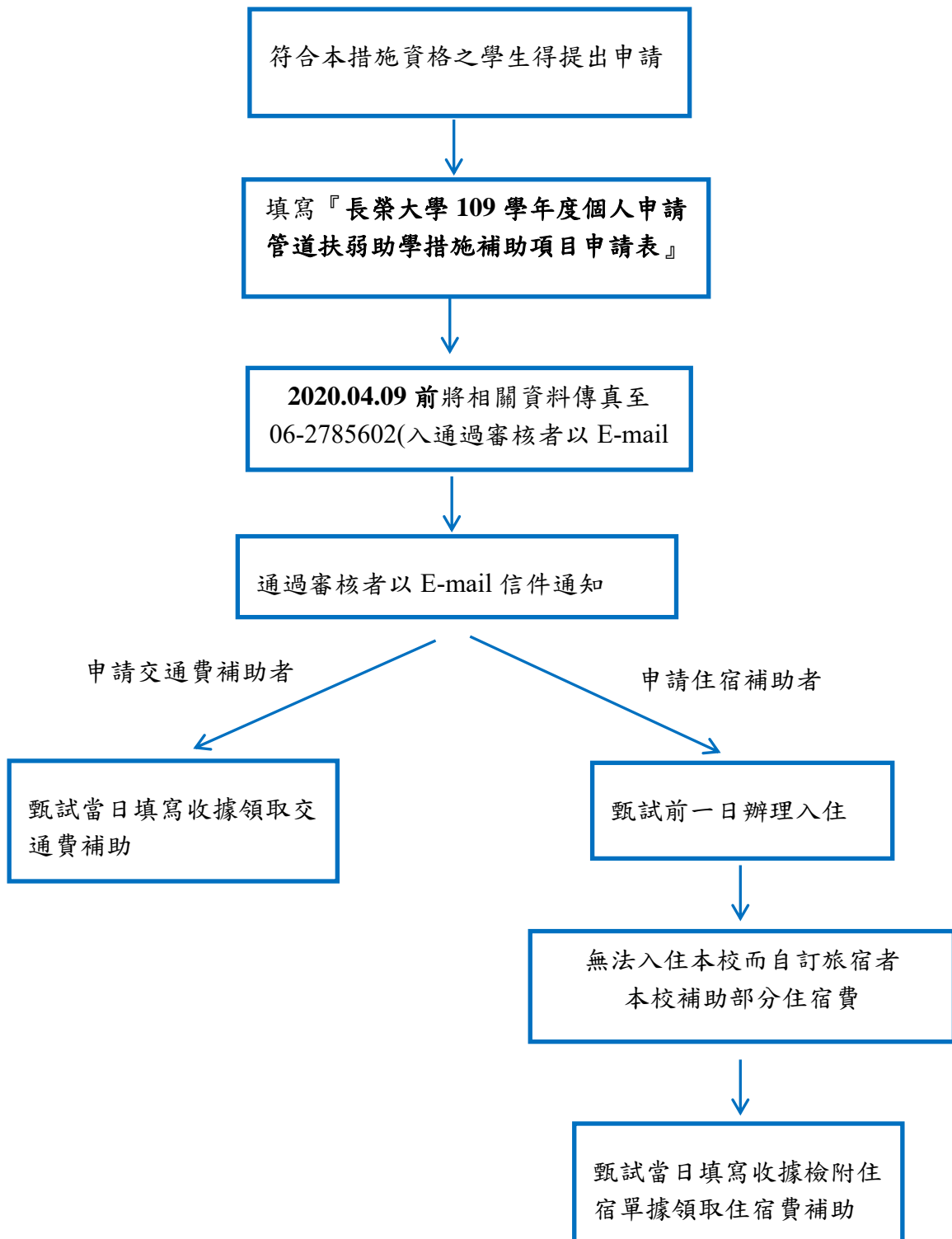

附錄二 長榮大學 109 學年度牧羊助學計畫

- 目的：有鑑於每年有很多弱勢學生需要照顧，並堅持教會大學辦學的理念，發揮基督救世愛人的精神。
- 作法：凡 109 學年度大一考生，以「個人申請」通過第一階段，符合以下資格者。
 1. ①低（中低）收入戶或②弱勢家庭或③特殊境遇家庭子女（孫子女）或④0206 震災受災戶身分之學生，可填寫『長榮大學牧羊助學計畫申請表』並提供相關佐證資料，於第二階段甄試本校將優先錄取；且『登記就讀志願序』需以本校為第一志願，始符合本計畫。
 2. 上述身分學生依此計畫進入本校就讀者，須依各別身分項目另外檢具佐證資料且依本校規定時程內向學務處生活輔導組提出政府助學補助申請。除此外，並應接受「長榮大學起飛生多元學習輔導獎勵辦法」之規定申請相關學習輔導之獎勵金。
- 名額：109 學年度全校共提供 192 個名額。
- 申請時間：即日起至 **2020 年 4 月 9 日**
- 錄取順序：本校於各學系/學程完成第二階段指定項目甄試評分後，將符合本計畫資格並完成申請者依申請學系/學程甄試總成績之高低順序錄取。
- 檢附證明文件說明：
 1. 低（中低）收入戶學生之證明文件
通過第一階段者，本校依甄選入學委員會提供之資料為據。
 2. 弱勢家庭學生之定義與證明文件
家庭年收入低於新台幣 70 萬之學生，需提供國稅局前一(108)年度全戶年所得證明及近三個月內全家戶籍謄本（不可省略記事欄記載）。
註：如因申請本計畫之時間點尚無法提供前一年度全戶所得證明，可先暫以再前一(107)年度之全戶所得證明提出申請，嗣後再補齊 108 年度證明即可。
 3. 特殊境遇家庭子女（孫子女）之證明文件
特殊境遇家庭身分證明文件（公函）影本（109 年度符合之證明）及近三個月內全家戶籍謄本。
 4. 0206 震災受災戶之證明文件
里長開具之受災戶證明文件及近三個月內全家戶籍謄本。
- 一般規定：
 1. 請於 **2020 年 4 月 9 日前**將『長榮大學牧羊助學計畫申請表』與資格證明文件以掛號郵寄至長榮大學『入學服務處』，未完成者視同放棄此計畫之申請。
 2. 弱勢家庭學生之補助：家庭年收入低於新台幣 70 萬，於每學年第一學期開學後（約 9 月初至 10 月中下旬）依規定提出申請，經教育部審核通過後始享有助學金補助於第二學期抵扣學雜費。年收入 30 萬以下每學年 3.5 萬、30~40 萬每學年 2.7 萬、50~60 萬每學年 1.7 萬、60~70 萬每學年 1.2 萬。
- 其他未盡事宜依本校規定辦理。

『牧羊助學計畫』申請流程圖

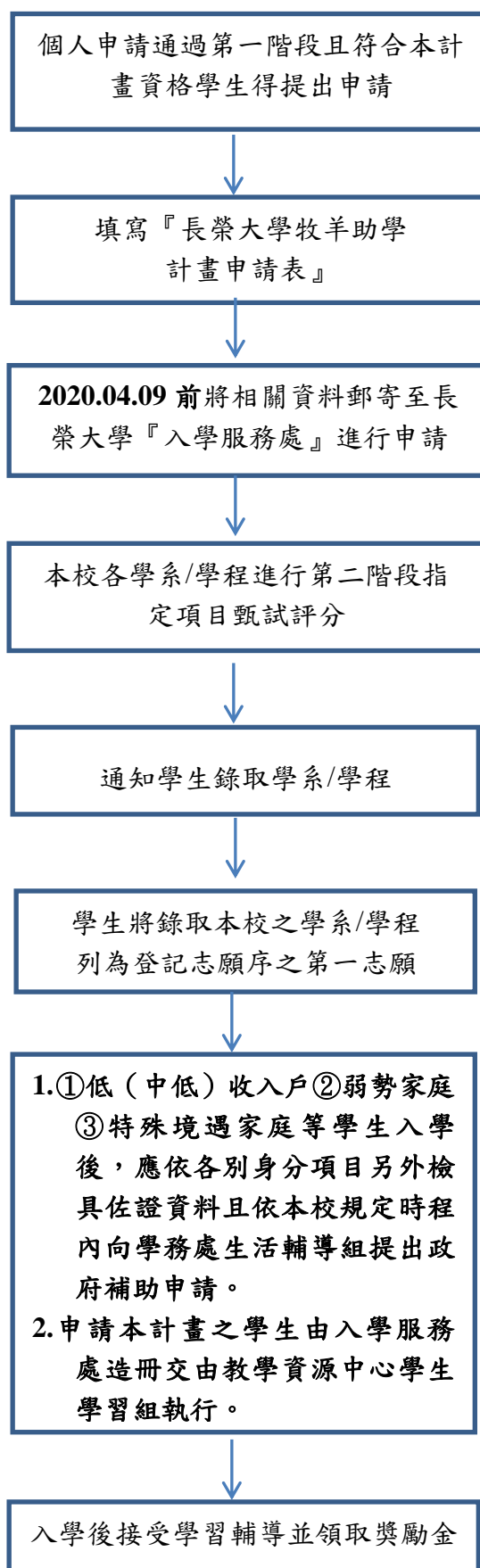

附錄三 長榮大學獎助學金一覽表

獎助項目		諮詢(承辦)單位	申請時間
教育部	教育部學產基金會設置低收入戶助學金	學務處-課外組	每學期開學後公告辦理
	教育部特殊教育學生獎助學金	學務處-課外組	第一學期開學後公告辦理
校內 獎助學金	長榮大學清寒學生助學金	學務處-課外組	每學期開學後公告辦理
	長榮大學清寒特殊學生助學金	學務處-課外組	每學期開學後公告辦理
	學生學術研究獎補助金	研發處-學發組	論文發表後或獲獎後三個月內
	推展學生國際學術交流獎補助金	國際交流與兩岸事務處	依公告辦理
	服務教育成績優良獎學金	教學資源中心-學生學習組	承辦單位依實施辦法辦理
	學生社團服務獎學金	學務處-課外組	每學期開學後公告辦理
	長榮大學學生數位創作競賽成績優良獎學金	圖書資訊處	第二學期初公告辦理
	各類考試錄取獎學金	學務處-課外組	每學年開學後至當學年度下學期 6 月 30 日止
	優秀新生獎學金	入學服務中心	每學期開學後公告辦理
	品學優秀獎學金	學務處-課外組	承辦單位依設置辦法辦理
	教學與課程助理獎學金	教學資源中心-教師發展組、各學系	請洽詢所屬學系、教學資源中心-教師發展組
學生程式設計競賽獎學金	資訊暨設計學院	3 月底、4 月初	
捐贈 獎助金	陳定川董事長獎助學金	學務處-課外組	第二學期開學後公告辦理
校外 獎助學金	依來文公告於 獎助學金專區	學務處-課外組	依公告校內截止日期
境外學生 獎助學金	優秀僑生獎助學金		依公告辦理
	僑生入學優惠措施	國際交流與兩岸事務處	承辦單位依實施辦法辦理
	外國學生獎助學金		依公告辦理
原住民獎 助學金	原住民族委員會獎助大專校院原住民族學生獎助學金	學務處-課外組	依公告辦理
	黃萬益先生紀念獎助學金	學務處-課外組	依公告辦理
	財團法人高雄市磐石文化藝術基金會長榮大學原住民學生獎助學金	學務處-課外組	每學年開學後公告辦理
體育 績優生	運動績優獎勵金	體育室	依公告辦理
	優秀運動選手新生入學就讀獎助學金	體育室	依公告辦理
	運動成績優良甄審入學學生學雜費減免	體育室	承辦單位依辦法辦理

獎助學金辦法若有更新，以更新後為準，最新獎助學金辦法請至本校課外活動組[獎助學金專區](#)網頁查詢

附錄四 長榮大學弱勢學生助學措施

就學優待學雜費減免

優待身份別	對象	減免標準
軍公教遺族	<ol style="list-style-type: none"> 1.領有國防部、銓敘部或主管教育行政機關核發之卹亡給與令、撫卹令、撫卹金證書及其他證明文件之軍公教遺族(係指軍公教人員因作戰、因公、因病或意外死亡，其婚生子女、養子女或無子女者之同胞弟妹，依法領受撫卹金者。) 2.事業機構遺族請勿申請，持榮民傷殘撫卹令及撫慰金證書者不得減免。 3.不含延長修業年限。 4.撫卹期限到期、學籍異動者應重新提出申請。 	撫卹期內： 因作戰或因公死亡全額公費優待、因病或意外死亡半額公費優待。 撫卹期滿： 採固定數額方式辦理，由教育部每年公告之。
現役軍人子女	就讀高級中等以上學校領有軍眷補給證之現役軍人子女，不含延長修業年限。	減免學費 30%。
身心障礙學生	<ol style="list-style-type: none"> 1.最近一年度家庭所得總額未超過新臺幣二百二十萬元。 (1)學生未婚者： ·未成年：與其父母或法定監護人合計。 ·已成年：與其父母或未成年之法定監護人合計。 (2)學生已婚者：與其配偶合計。 (3)學生離婚或配偶死亡者：為其本人之所得總額。 2.學生或父母持有身心障礙證明/手冊；或學生持有鑑輔會證明文件。 3.身心障礙學生：減免同一科目重修、補修者，以一次為限。 4.身障人士子女：減免不含研究所在職專班學生、延長修業年限、重修、補修者。 	極重度及重度： 學雜費全免。 中度： 學雜費減免 70%。 輕度： 學雜費減免 40%。 各類在職專班者，比照日間部應繳就學費用減免之。
低收入戶學生	領有縣市政府社會局或鄉鎮市公所核發之低收入戶或中低收入戶證明書。	低收入戶： 學雜費全免
中低收入戶學生	※相關低收入戶或中低收入戶資格事項請逕洽戶籍所在地鄉、鎮、區公所社會救助業務聯絡窗口。	中低收入戶： 學雜費減免 60%。
原住民學生	原住民身分法規定具有原住民身分者。	採 固定數額 減免，由教育部每年公告之。
特殊境遇家庭子女 孫子女	特殊境遇家庭之子女或孫子女，得申請學雜費減免。 ※相關低收入戶或中低收入戶資格事項請逕洽戶籍所在地鄉、鎮、區公所社會救助業務聯絡窗口。	學雜費或學分費減免 60%。

教育部大專校院弱勢學生助學計畫

目的：本校為加強照顧經濟弱勢學生，提供學生必要之幫助。

項目	補助對象	補助標準	承辦 諮詢單位
助學金	一、補助範圍	金額	學務處 生輔組 分機：1249
	第一級：家庭前年度收入 30 萬以下	35,000 元	
	第二級：家庭前年度收入超過 30 萬-40 萬以下	27,000 元	
	第三級：家庭前年度收入超過 40 萬-50 萬以下	22,000 元	
	第四級：家庭前年度收入超過 50 萬-60 萬以下	17,000 元	
	第五級：家庭前年度收入超過 60 萬-70 萬以下	12,000 元	
	二、申請對象： 有戶籍登記之中華民國國民且就讀國內大專校院具有學籍(不包括七年一貫制前三年、五專前三年、空中大學、學士後第二專長學位學程、研究所在職專班及社會救助法第 5 條第 3 項第 7 款對象)，於修業年限內之學生，且無下列情事之一者： 1.家庭年所得逾70萬元。 2.家庭應計列人口之利息所得 合計逾2萬元。利息所得來自優惠存款且存款本金未逾100萬元者，得檢附相關佐證資料。 3.家庭應計列人口合計擁有不動產價值合計超過650萬元。 4.前一學期學業成績平均低於 60 分(新生及轉學生除外，另論文撰寫階段學生如因前一學期未修習課程致無學業成績可採計，得以最近一學期學業成績計算)。	以上補助依據教育部審查結果核定。	
生活 助學金	申請生活服務學習資格：本校在學學生	1.須生活服務學習每月 40 小時。 2.每月補助 6000 元，承辦單位得視申請人數彈性調整發放月數	學務處 課外組 分機：1213
	<ol style="list-style-type: none"> 1.持有當年度政府核發之低收入戶證明學生。 2.持有當年度政府核發之中低收入戶證明學生。 3.持有當年度各級政府核發之清寒證明學生。 4.家庭年收入 120 萬以下證明學生。 5.持有特殊境遇、特殊境遇子女證明學生。 6.具原住民身分學生，持有證明者。 7.具新住民身分學生，持有證明者。 8.持有國內重大災害災區受災家庭證明學生。 9.持有失業勞工子女證明同學。 10.持有身心障礙證明學生及身心障礙子女。 11.持有教育部特殊教育學生鑑定及就學輔導會核發之有效鑑定證明者。 12.其他特殊狀況。 		
免費住宿 提供	低收入戶學生，且為住宿本校所提供之學生宿舍。 申請免費住宿之學生須義務參與生活服務學習(時數及方式由學校規劃)。	補助住宿費。	學務處 生輔組 分機：1241

◎教育部『[圓夢助學網](#)』

其他安定就學措施（大一新生適用）

編號	項目	申請對象	申請額度	承辦/諮詢單位
一	教育部學產基金會設置低收入戶助學金	1.低收入戶證明。 2.前學期成績高中職以上學業成績達 60 分以上（新生上學期免審核成績）。 3.德行評量無小過以上之處分。	10,000 元	學務處課外組
二	長榮大學清寒學生助學金	本學年未領財團法人臺灣學產基金會低收入戶學生助學金、行政院原住民委員會原住民學生獎助學金、本校弱勢學生助學計畫助學金、低收入戶學生學雜費減免、中低收入戶學生學雜費減免之清寒學生。並符合下列資格： 1.前一學年學業成績總平均七十八分（含）以上（新生繳前學期成績單）。 2.前一學年操行成績平均八十分（含）以上。 3.前一學年未受記小過（含）以上之處分。	10,000 元	學務處課外組
三	清寒特殊學生助學金	清寒身心障礙學生。 1.領有身心殘障手冊之學生。 2.清寒證明。 3.前一學期學業總平均六十分以上，操行八十分以上且全學期未受任何處分者。 （新生上學期以高中最後一學期成績）	6,000 元	學務處課外組
四	原住民族委員會獎助大專校院原住民族學生獎助學金	1.具有原住民族籍學生。（不含研究生） 2.未領有政府設置之其他獎助學金、但公費或學雜費及食宿等費用由就讀學校全額負擔者，不得請領。	17,000~27,000 元	學務處課外組
五	賃居住宿優惠方案	本校家境清寒學生	依房東優惠方案辦理	學務處生輔組
六	長榮大學急難救助金、魏和德先生急難救助金	為照顧遭受急難事故或非常災害之本校在學學生。申請人應於事實發生之日起六個月內提出申請。每人每學期乙次為原則，惟同一事件不得重複申請。	5,000~50,000 元	學務處生輔組
七	教育部學產基金會急難慰問金	1.學生因傷病住院七日以上或發生意外死亡或符合重大傷病。 2.遭受父母虐待、遺棄、強迫從事不正當職業行為，致無法生活於家庭者。 3.學生因其父或母有下列情形之一者：未盡撫育責任、符合重大傷病、特殊災害受傷住院、死亡。 ※依據「教育部學產基金會設置急難慰問金實施要點」辦理。	10,000~20,000 元	學務處生輔組
八	台北行天宮學生急難濟助	1.限急難變故發生日起半年內進行申請，且同一項目於其變故發生半年內以濟助一次為原則。 2.已於當學期申請通過『行天宮助學金』者不得重複申請。研究生、休學或輟學者不列入濟助對象。	30,000 元為上限	學務處生輔組
九	全校教職同仁募捐「仁愛基金」	本校教職生遭遇家庭變故、傷病或特殊事故者，由系主任、導師提申請。	300~10,000 元	學務處生輔組
十	提供原住民族學生校內外工讀、實習、	本校原住民族籍學生		學務處課外組 原資中心

編號	項目	申請對象	申請額	承辦/諮詢單位
	研習機會			
十一	提供將近三十家銀行信用卡繳付學雜費	本校學生及家長。	學雜費全額	總務處出納組
十二	申請校內專案工讀	學生家長為非自願離職失業勞工且家庭年綜合所得總額(家庭年所得列計範圍包含學生本人、學生父母或法定監護人)在新台幣一百一十四萬元以下者(以財政部財稅資料中心提供當年度資料為準)。	依規定	學務處課外組
十三	提供學生校內外工讀、正職、實習機會	透過廠商或就業服務站不定期提供學生校內外工讀、正職、實習機會，訊息刊登於『長大職涯網 http://careerweb.cjcu.edu.tw/ 』。		教務處職涯發展與校友中心
十四	心理諮商	針對因經濟困難而影響情緒之學生，予以關懷並加強情緒管理。	視需求而定	學務處諮商中心

※ 各項目相關規定依承辦單位公告為準。

長榮大學[獎助學金資訊網](#)

長榮大學學務處[生活輔導組](#)

長榮大學學務處[課外活動組](#)

長榮大學學務處[諮商中心](#)

長榮大學總務處[出納組](#)

長榮大學教務處[職涯發展與校友中心](#)

附表一

長榮大學 109 學年度個人申請管道扶弱助學措施補助項目申請表

補助申請項目(請勾選，僅提供外縣市考生)：	
<input type="checkbox"/> 交通費補助(往返以臺鐵自強號票價為上限) <input type="checkbox"/> 住宿補助(將優先安排本校免費住宿，若不敷使用時，請考生自訂旅宿(補助部分住宿費以新臺幣 800 元為補助上限，需選擇政府立案旅宿，檢附住宿憑證單據，打上本校統編 06479492)	
本人符合長榮大學扶弱助學計畫之資格，身份屬於(以下請勾選)	
<input type="checkbox"/> 低收入戶(若不在甄選入學委員會提供資料之列，請附證明) <input type="checkbox"/> 中低收入戶(若不在甄選入學委員會提供資料之列，請附證明) <input type="checkbox"/> 特殊境遇家庭(請附縣市政府主管機關核發之證明)	
以下個人資料欄位請務必填寫清楚	
考生姓名：	學測應試號碼：
身份證字號：	出生年月日：
行動電話：	住家電話：
報考學系組：	
戶籍地或就讀高中職所在地縣市：	
通訊地址：	
E-mail：	

- 一、請於 2020 年 4 月 9 日前將『本申請表』與資格證明文件傳真至長榮大學『入學服務處』06-2785602，未依規定提出申請者，不予受理。
- 二、本校審核結果將以 E-mail 通知，請考生自行留意信件通知，若於 2020 年 4 月 13 日前未收到信件通知，請來電 06-2785601 洽詢。

考生簽名：

西元 2020 年 月 日

個人資料保護宣告事項：

1. 填寫本表單時，視同您已同意本校蒐集、處理、利用您的個人資料；本表蒐集之個人資料，僅限於特定目的使用，非經當事人同意，絕不轉做其他用途，並遵循本校資料保存與安全控管規定辦理。相關之告知事項請參閱本校網站 <http://www.cjcu.edu.tw/pims>
2. 本校個人資料保護連絡方式：台南市歸仁區長大路 1 號；電話：06-2785123#1022；信箱：pims@mail.cjcu.edu.tw

附表二

長榮大學 109 學年度牧羊助學計畫申請表

姓名：	學測應試號碼：
身份證字號：	出生年月日：
高中(職)就讀學校：	
通訊地址：	
行動電話：	住家電話：
Email：	
第一志願學系：	
第二志願學系：	
第三志願學系：	
第四志願學系：	

本人符合長榮大學牧羊助學計畫之資格，身份屬於（以下請勾選）

- 低收入戶家庭
 中低收入戶家庭
 家庭年收入低於新台幣 70 萬元之家庭
 特殊境遇家庭子女（孫子女）
 0206 震災受災戶

本人欲申請『長榮大學牧羊助學計畫』，將以長榮大學為第一志願並接受長榮大學該計畫之安排領取相關獎勵金以及接受學習輔導。

學生簽名：

監護人簽名：

西元 2020 年 月 日

個人資料保護宣告事項：

1. 填寫本表單時，視同您已同意本校蒐集、處理、利用您的個人資料；本表蒐集之個人資料，僅限於特定目的使用，非經當事人同意，絕不轉做其他用途，並遵循本校資料保存與安全控管規定辦理。相關之告知事項請參閱本校網站 <http://www.cjcu.edu.tw/pims>
2. 本校個人資料保護連絡方式：台南市歸仁區長大路 1 號；電話：06-2785123#1022；信箱：pims@mail.cjcu.edu.tw

「個人申請」證明文件黏貼表

姓名		學測 應試號碼	
報考學系/學程			
聯絡電話	家：	行動：	
修改姓名或地址等資料填寫欄位			
原資料		修改後資料	
※請將相關證件依序逐一浮貼並摺疊整齊：			
一、低（中低）收入戶、0206 震災受災戶證明黏貼處：（第一階段報名時經大考中心或甄選委員會（國立中正大學）審核通過者，免附）			
二、修改姓名考生戶籍謄本黏貼處			

※若文件超過頁面，請折疊整齊再黏貼。

個人資料保護宣告事項：

1. 填寫本表單時，視同您已同意本校蒐集、處理、利用您的個人資料；本表蒐集之個人資料，僅限於特定目的使用，非經當事人同意，絕不轉做其他用途，並遵循本校資料保存與安全控管規定辦理。相關之告知事項請參閱本校網站 <http://www.cjcu.edu.tw/pims>
2. 本校個人資料保護連絡方式：台南市歸仁區長大路1號；電話：06-2785123#1022；信箱：pims@mail.cjcu.edu.tw

長榮大學 109 學年度大學甄選入學「個人申請」 外國學歷報考切結書

報考學系/學程		學測應試號碼	
身分證字號		聯絡電話	住家： 行動：
通訊地址			
學校所在國家及地點			
學校之外文名稱			
學校之中文譯名			
是否已畢業	<input type="checkbox"/> 是 <input type="checkbox"/> 否 () 年制，目前就讀 () 年級		
國外學歷就讀期間	年 月 至 年 月		

本人報考長榮大學 109 學年度大學甄選入學「個人申請」第二階段甄試，所持國外學歷證件確為教育部認可，經駐外單位驗證屬實，並保證於錄取後或註冊前繳交下列資料之正式證明文件：

- 一、經駐外單位驗證之國外學歷證件正本一份(須含中譯本驗證)；
- 二、經駐外單位驗證之國外學歷歷年成績證明正本一份(須含中譯本驗證)；

請准予先行以國外學歷資格報考，但切結日後若未如期繳交上述證明文件，或經查證此國外學歷證明不實，或不符合教育部採認標準，願接受取消錄取及入學資格或已註冊入學者開除學籍之處分，絕無異議。

此致

長榮大學招生委員會

立書人：_____ (簽章)

西元 2020 年 月 日

個人資料保護宣告事項：

1. 填寫本表單時，視同您已同意本校蒐集、處理、利用您的個人資料；本表蒐集之個人資料，僅限於特定目的使用，非經當事人同意，絕不轉做其他用途，並遵循本校資料保存與安全控管規定辦理。相關之告知事項請參閱本校網站 <http://www.cjcu.edu.tw/pims>
2. 本校個人資料保護連絡方式：台南市歸仁區長大大路 1 號；電話：06-2785123#1022；信箱：pims@mail.cjcu.edu.tw

附表五

**長榮大學 109 學年度大學甄選入學「個人申請」
第二階段甄試 大陸學歷切結書**

報考學系/學程		學測應試號碼	
身分證字號		聯絡電話	住家： 行動：
通訊地址			
學校所在地點			
學校名稱			
是否已畢業	<input type="checkbox"/> 是 <input type="checkbox"/> 否 () 年制，目前就讀 () 年級		
國外學歷就讀期間	年 月 至 年 月		

本人係持大陸高級中學學歷，目前尚未完成學歷檢覈採認程序，現保證於錄取後報到時，繳驗經大陸公證處公證，財團法人海峽交流基金會驗證及戶籍所在地各直轄市、縣（市）主管教育行政機關採認之學歷證明文件正本，若未如期繳交或經查證不符合 貴校報考條件，本人自願放棄錄取資格，絕無異議。

此致

長榮大學招生委員會

立書人： _____ (簽章)

西元 2020 年 月 日

個人資料保護宣告事項：

1. 填寫本表單時，視同您已同意本校蒐集、處理、利用您的個人資料；本表蒐集之個人資料，僅限於特定目的使用，非經當事人同意，絕不轉做其他用途，並遵循本校資料保存與安全控管規定辦理。相關之告知事項請參閱本校網站 <http://www.cjcu.edu.tw/pims>
2. 本校個人資料保護連絡方式：台南市歸仁區長大路1號；電話：06-2785123#1022；信箱：pims@mail.cjcu.edu.tw

附表六

長榮大學 109 學年度大學甄選入學「個人申請」
第二階段甄試成績複查申請表

學測應試號碼		考生姓名	
報考系組			
通訊處			
聯絡電話	日：()	行動：	
複查項目	原成績	※複查結果	
考生簽章	申請日期	2020 年	月 日
	※回覆日期	2020 年	月 日

注意事項：

- 一、申請時間：**2020 年 5 月 1 日（星期五）前**提出，以郵戳為憑，逾期概不受理。
- 二、本表除「複查結果」及「回覆日期」二欄不必填寫外，其他欄位應逐項填寫清楚。
- 三、請貼足掛號郵票32元並書明收件人姓名、地址之回郵信封一個，以憑回覆。
- 四、複查工本費每項新台幣50元整，限用郵政匯票，抬頭書明「長榮大學」。
- 五、須附原甄選總成績單影本及郵政匯票。
- 六、申請成績複查以一次為限，不得要求調閱或影印成績相關表件，亦不得要求重閱答案卷。
- 七、以郵寄方式將本表、甄選總成績單影本、郵政匯票及回郵信封，寄 71101 台南市歸仁區長大路 1 號「長榮大學招生委員會個人申請成績複查」收，以郵戳為憑，逾期不予受理。

個人資料保護宣告事項：

1. 填寫本表單時，視同您已同意本校蒐集、處理、利用您的個人資料；本表蒐集之個人資料，僅限於特定目的使用，非經當事人同意，絕不轉做其他用途，並遵循本校資料保存與安全控管規定辦理。相關之告知事項請參閱本校網站 <http://www.cjcu.edu.tw/pims>
2. 本校個人資料保護連絡方式：台南市歸仁區長大路 1 號；電話：06-2785123#1022；信箱：pims@mail.cjcu.edu.tw

附表七

【如無放棄入學資格意願者，請勿填寫寄回】

長榮大學 109 學年度大學「個人申請」錄取生放棄入學資格聲明書

第一聯 大學存查聯

姓名		電話	
身分證號碼 (居留證號碼)		109 學測 應試號碼	
本人經由甄選入學個人申請分發貴校_____學系/學程，因故放棄入學資格，特此聲明。 此致 長 榮 大 學			
錄取生 簽名或蓋章		家長(監護人) 簽名或蓋章	
大學教務處 蓋章		日期	2020 年 5 月 日

長榮大學 109 學年度大學「個人申請」錄取生放棄入學資格聲明書

第二聯 錄取生存查聯

姓名		電話	
身分證號碼 (居留證號碼)		109 學測 應試號碼	
本人經由甄選入學個人申請分發貴校_____學系/學程，因故放棄入學資格，特此聲明。 此致 長 榮 大 學			
錄取生 簽名或蓋章		家長(監護人) 簽名或蓋章	
大學教務處 蓋章		日期	2020 年 5 月 日

※注意事項：

1. 獲分發之錄取生如欲放棄入學資格者，應填妥本聲明書並經父母（或監護人）簽名或蓋章後，**附上掛號回郵信封**，於**2020年5月25日前**（以郵戳為憑，逾期不予受理），以**限時掛號**郵寄本校，否則不得參加大學考試入學分發招生及四技二專各聯合登記分發入學招生。信封上請註明「**大學個人申請放棄入學資格**」，郵寄地址：711-01 台南市歸仁區長大路 1 號「長榮大學招生委員會」收。
2. 逾上述放棄截止日，因特殊事由欲放棄入學資格者，仍得向本校聲明放棄入學資格，惟一律不得參加大學考試入學分發招生及四技二專各聯合登記分發入學招生。
3. 本校於聲明書蓋章後，將第一聯撕下由本校存查，第二聯以掛號寄回考生存查。
4. 聲明放棄入學資格手續完成後，不得以任何理由撤回，請考生及家長慎重考慮。

個人資料保護宣告事項：

1. 填寫本表單時，視同您已同意本校蒐集、處理、利用您的個人資料；本表蒐集之個人資料，僅限於特定目的使用，非經當事人同意，絕不轉做其他用途，並遵循本校資料保存與安全控管規定辦理。相關之告知事項請參閱本校網站 <http://www.cjcu.edu.tw/pims>
2. 本校個人資料保護連絡方式：台南市歸仁區長大路 1 號；電話：06-2785123#1022；信箱：pims@mail.cjcu.edu.tw

附表八

長榮大學 109 學年度大學「個人申請」 第二階段甄試報名費退費申請書

考生姓名		學測應 試號碼	
身分證號碼	性別	出生日期	年 月 日
戶籍地址			
退費收件地址			
連絡電話	(日): (行動):		(夜):
申請退費事由 (請勾選)	<input type="checkbox"/> 資格不符 <input type="checkbox"/> 溢繳報名費		<input type="checkbox"/> 繳費後未寄件 <input type="checkbox"/> 逾期繳件
應附證件 (不予退還)	繳費收據正本		
注意事項	1.請填妥本表後連同上述應附證件，以 限時掛號 於 2020 年 4 月 10 日 (星期五) 前 郵寄提出申請：71101 台南市歸仁區長大路一號「長榮大學招生委員會」，註明：個人申請二階報名費退費。 2.經審查不符退費資格、證件不齊或逾期申請者，一概不予受理。 3.如有疑義請洽入學服務處 (06) 2785601。		
繳費收據正本浮貼處			

個人資料保護宣告事項：

1. 填寫本表單時，視同您已同意本校蒐集、處理、利用您的個人資料；本表蒐集之個人資料，僅限於特定目的使用，非經當事人同意，絕不轉做其他用途，並遵循本校資料保存與安全控管規定辦理。相關之告知事項請參閱本校網站 <http://www.cjcu.edu.tw/pims>
2. 本校個人資料保護連絡方式：台南市歸仁區長大路 1 號；電話：06-2785123#1022；信箱：pims@mail.cjcu.edu.tw



- ▲ 高鐵台南站至學校8分鐘
- ▲ 台南火車站至學校20分鐘
- ▲ 中洲車站至學校4分鐘



長榮大學
CHANG JUNG
 CHRISTIAN UNIVERSITY

校址：71101台南市歸仁區長大路1號
 電話：(06) 278-5123 #1800~1814
 專線：(06) 278-5601
 網址：<http://www.cjcu.edu.tw>